Центральная газета объединений ветеранов войн и военной службы 12+

КОНТИНГЕНТ

Памяти павших. Ради живых. Во имя Правды!

Издается с июля 2011 г. | № 12 (133) | 24 декабря 2019 года | Цена свободная

С НОВЫМ ГОДОМ!

Дарим сказку в каждый дом!

Тёплые поздравления с Наступающим вам шлют юнармейцы:
(слева направо) Никита Золотов, Кирилл Чабаненко, Дед Мороз - Никита Рогачёв, Снегурочка - Юлия Бахтиярова, Артём Беляшев и Полина Новокрещинова

ПОЗДРАВЛЕНИЕ

Уважаемые оренбуржцы!

Уходит в историю 2019 год – год больших перемен, важных решений и крупных проектов.
Многое мы уже сделали – сделали вместе с вами.
Уверен, что с каждым днём всё больше людей будут участвовать в общих делах по развитию области.
2020 год – это год 75-летия Великой Победы. Год Памяти и Славы.
Мы всегда будем помнить героев, которых уже нет рядом с нами, и с особым вниманием относиться к ветеранам и труженикам тыла. Ко всем, кто приближал Великую Победу, кто отстоял мир и свободу нашей великой страны, кто подарил нам жизнь и будущее.
Пусть 2020 год станет счастливым, наполненным хорошими событиями и добрыми делами.
Желаю всем оренбуржцам радостных праздников и насыщенных будней, здоровья и благополучия.
С Новым годом!

Губернатор Оренбургской области ***Денис Паслер***

ПОДАРОК - каждому!

Дорогие наши читатели, для каждого из вас мы подготовили сюрприз.

В январе вместе с первым номером газеты «Контингент» каждый подписчик получит подарок!

ЗА ПОЛЧАСА ДО НОВОГО ГОДА стр. 5

РОЖДЕСТВЕНСКОЕ ЧУДО стр. 6

НАД АЛТАРЁМ ИСКУССТВА стр. 12

ТУРНИР ВЕТЕРАНОВ

ЗА КУБОК ДРУЖБЫ

Команда Сорочинского городского округа впервые за время проведения Спартакиады стала абсолютным победителем, опередив на одно очко команду Оренбурга

На XXI областной спартакиаде по отдельным видам спорта среди инвалидов и ветеранов локальных войн и вооружённых конфликтов, посвящённой 75-летию Победы в Великой Отечественной войне, шла напряжённая битва за лидерство.

СПОРТИВНАЯ ЗАКАЛКА

В течение двух дней в СК «Олимпийский» Оренбурга спортсмены состязались в дартсе, армрестлинге, настольном теннисе, стрельбе из электронного оружия (командный зачёт), шашках и гиревом спорте. Помериться силами приехали 14 команд из разных муниципальных образований региона. Организаторами выступили министерство физической культуры и спорта Оренбургской области и ОРОО ИВА.

На торжественном открытии звучали добрые слова напутствия от председателя Оренбургской региональной общественной организации «Братство» инвалидов войны в Афганистане, боевых действий и военной травмы Василия Заровного, депутата ЗС области Надыра Ибрагимова, начальника управления физической культуры и спорта Андрея Холодова, начальника отдела по работе с ветеранами министерства социального развития области Ирины Тепляковой. Главный редактор газеты «Контингент» Виктор Мирный пожелал спортсменам интересных встреч и честной победы.

На каждой площадке шла своя жаркая борьба за медали.

- Я всего третий раз на турнире. Участвовал раньше в плавании, стрельбе, сегодня вот - настольный теннис. Не всё получается, но это не главное. Важнее встреча с товарищами, - поделился афганец Булат Шарифулин из команды Северного района.

СТРЕЛЬБА НА РАВНЫХ

В коридоре параллельно шёл турнир по шашкам. Напряжённые лица и сосредоточенный взгляд, каждый хотел победы.

А в стрельбе из оружия на этот раз было новшество. Как отметили ветераны, непривычно, но справедливо. Прежде кому-то попадалось ружьё старое, другим новое. А теперь электронное оружие, которое впервые держали в своих руках все участники. Шансы уравнивались. Участники признались, что всё было непривычным: не чувствуешь отдачу после нажатия курка, а выстрел происходит мягко.

- Я давно на спартакиаде, наверное, за всё время только две первых пропустил. Пробовал себя в стрельбе, армреслинге, дартсе. Служил в Афганистане в авиации, как Василий Заровный – вертолетчик. Затем Сызранское высшее военное авиационное училище лётчиков, служил в Забайкалье, Украине, Афганистане, Германии, Самаре. В 1993-м в звании майора ушёл на пенсию. Сам я коренной переволочанин, вместе с Шайдулой Разяповым в одной школе учились, дружим с детства. В настоящее время помогаю в патриотическом воспитании внучки и внука, - рассказал Владимир Маликов из Переволоцка.

Дружная команда победителей из Сорочинска

Ветеран боевых действий Вадим Ветров из Сорочинска, окончивший в своё время Ташкентское высшее общевойсковое командное училище имени В. И. Ленина, второй раз на таких соревнованиях. Он отметил преимущества стрельбы из электронного ружья:

- Винтовка не вздрагивает при выстреле, поэтому стрелять намного легче. Но нужно привыкнуть, не знаешь, когда луч сработает. Зато все равны. Впечатления от таких встреч самые позитивные. Ведь основное здесь – общение, обсуждение общих проблем, поддержка боевого братства.

Сильная хватка и нешуточные переживания

Без споров не прошли соревнования по гиревому спорту. От спортсменов требовались сила и выносливость, а от судей и наблюдающих – внимательность. Мелкие разногласия, впрочем, никак не отразились на дальнейшем общении ветеранов боевых действий из разных команд.

- Сегодня участвовал в гиревом спорте. Бывал уже несколько раз на соревнованиях, чаще стрелял и поднимал гири. Участвую в турнирах по футболу и волейболу. Служил в милиции, бывал в командировках в Чеченской Республике, а сейчас на пенсии, - рассказал Василий Сардин из Северного района.

СИЛА РУК И ДУХА

Завершающими и самыми эмоциональными выдались поединки по армрестлингу. Вокруг собрались все участники, активно болели за своих. Громкая поддержка и нешуточные переживания накаляли обстановку. Впечатляло, что молодые и старшие боролись на равных. Вызывает уважение выдержка возрастных спортсменов! Вот что значат закалка и ежегодное участие в Спартакиаде. Одни моментально сваливали руку товарища, другие долго держали хватку, из последних сил не поддаваясь сопернику. Но всё честно, судьи следили за каждым очень тщательно.

Роман Фёдоров, судья армрестлинга, сам недавно был участником, а теперь наблюдает за другими:

- Сужу армрестлинг на Спартакиаде второй год. До этого несколько лет выходил в победители, являясь активным спортсменом команды из Оренбурга. Армрестлингом занимаюсь профессионально, поэтому попросили судить. Так честнее. Могу отметить, что судить этот турнир – одно удовольствие. Люди военные, дисциплинированные, выполняют команды быстро, не приходится повторять два раза.

КУБОК ЗАБРАЛИ СОРОЧИНЦЫ

В упорной борьбе Кубок победителя завоевала команда из Сорочинска, второе место заняли ветераны из Оренбурга, третье – у бузулучан. Специальный приз от министерства социального развития за волю к победе получили гайчане.

В шашках всегда побеждает один

Делегацию Сорочинского городского округа возглавил Вячеслав Чигирёв, председатель Сорочинского отделения ОРОО ИВА. В составе команды выступали: Салим Валитов, Сергей Мелихов, Юрий Гребеньков, Вадим Ветров, Галим Бегимов.

Участники соревнований, занявшие I, II, III места в каждом виде спорта в личном зачёте, были отмечены медалями, дипломами и ценными призами.

Оксана ШОЛОХ

Победители - 2019:

Дартс: *1 место – Бузулук; 2 место – Оренбург; 3 место – Сорочинск.*
Армрестлинг: *1 – «БОЕВОЕ БРАТСТВО» (Оренбург); 2 – Новотроицк; 3 – Сорочинск.*
Настольный теннис: *1 место – Сорочинск; 2 место – Октябрьский район; 3 место – Переволоцкий район.*
Шашки: *1 место – Гай; 2 место – Оренбург; 3 место – Бузулук.*
Гиревой спорт: *1 место – Сорочинск; 2 место – Оренбург; 3 место – Бузулук.*
Стрельба: *1 место – Гай; 2 место – Северный район; 3 место – Кувандык.*

ПОЗДРАВЛЕНИЯ

Дорогие друзья!

Приближается всеми любимый новогодний праздник. Яркими огнями, нарядными ёлками украшены города и сёла. Совсем скоро за праздничным столом соберутся родные, близкие, друзья, чтобы поздравить друг друга, проводить этот год и загадать желание на будущий.

В уходящем году каждый приложил усилия к тому, чтобы задуманное свершилось. У каждого были свои успехи – в учёбе, работе, творчестве, спорте, в личной жизни. Позитивные перемены произошли и в жизни области. Многое сделано для её развития, благоустройства, и это – результат общего труда.

Все мы верим, что впереди нас ждут только хорошие, добрые перемены, счастливые события. Пусть 2020 год оправдает ожидания и будет мирным, успешным, благополучным.

С Новым годом!

Сергей ГРАЧЁВ
председатель
Законодательного
Собрания
Оренбургской области

Дорогие оренбуржцы!

От всей души поздравляю вас с наступающим Новым 2020 годом!

Для каждого из нас Новый год является преддверием очередного этапа жизни. С этим замечательным, любимым всеми праздником мы связываем самые светлые надежды на будущее, строим планы, загадываем желания.

Искренне надеюсь, что предстоящий год принесёт всем оренбуржцам новую удачу, новые успехи и свершения. Верю, что каждый из нас станет ближе к своей мечте и к нашим общим идеалам – спокойной, мирной жизни, благополучию и процветанию.

Дорогие друзья, пусть ваша жизнь и жизнь ваших родных и близких в наступающем году будет наполнена гармонией и радостью. Желаю вам и вашим семьям счастья, здоровья, мира, неиссякаемого оптимизма и всего самого наилучшего!

Владимир ИЛЬИНЫХ
и.о. главы города Оренбург -
первый заместитель
главы города

Дорогие ветераны боевых действий!

Примите искренние поздравления с одним из самых любимых праздников – Новым годом, пожелания здоровья, добра, семейного уюта!

В канун новогоднего праздника принято подводить итоги, осмысливать пережитое, строить планы.

Уходящий год был наполнен многими важными делами и событиями. Он вновь показал, что главное наше богатство – люди. То, что наша область находится на прежнем уровне, – результат успешной деятельности жителей Оренбуржья, представителей различных отраслей экономики и социальной сферы, науки и культуры, всех, кто своим трудолюбием и талантами прославляет нашу область далеко за её пределами. Вспомним в новом году погибших товарищей, их семьи и всех, кто участвовал в десятилетней войне в Афганистане. Пусть в 2020-м все почтут память друзей, вспомнят годы службы.

Пусть новый год станет успешным и плодотворным во всех добрых делах, и пусть в каждом доме будут счастье и благополучие!

Надыр ИБРАГИМОВ
председатель
ОРО ВООВ
«БОЕВОЕ БРАТСТВО»

Дорогие земляки!

Примите мои искренние и сердечные поздравления с наступающим Новым годом, самым светлым и добрым праздником, привносящим в нашу жизнь радость, волшебство, новые надежды, успехи, победы.

Для россиян Новый год – самый любимый и светлый праздник, он объединяет семьи, родных и друзей, трудовые коллективы, всех нас.

В преддверии Нового года мы все подводим итоги, вспоминаем самые яркие события уходящего года, строим перспективные планы на будущее. Пусть наступающий год будет насыщен новыми планами, творческими идеями и финансовыми успехами!

От всей души примите самые искренние пожелания крепкого здоровья, семейного счастья. Пусть 2020 год будет успешным и благополучным для каждого из нас и для нашего родного Оренбуржья!

С Новым Годом!

Константин ФЁДОРОВ
директор ГБУ «Госкадоцентр Оренбургской области»

Уважаемые боевые товарищи!

Примите искренние поздравления с наступающим Новым 2020 годом и Рождеством!

Совсем скоро мы перевернём ещё одну страничку нашей истории и войдём в новый год! Калейдоскоп больших и малых событий останется в прошлом, и жизнь поставит перед нами новые задачи! Ожидание чуда под Новый год вместе с ароматом мандаринов, хвои и шоколада выходит родом из детства. Я уверен, что многие события, которые можно сравнить с чудом, вполне рукотворны. Важно только верить в свои силы, поставленные цели и в то, что счастье и благополучие своей семьи, своей малой родины мы создаем сами.

Желаю, чтобы новый год дал немало поводов для гордости за себя, родных и близких. Пусть сбудутся все ваши желания, загаданные под бой курантов!

Олег СИНЕНОК
Председатель правления Оренбургского «РСВА»

Уважаемые друзья!

Общественное объединение ветеранов (пенсионеров) Пограничной Службы Оренбургской области «Пограничник Оренбуржья» поздравляет всех оренбуржцев с Новым 2020 годом!

В новом году мы, ветераны-пограничники Оренбуржья, хотим от всей души пожелать гражданам нашей великой страны мира и созидания, крепкого здоровья и огромного счастья, благополучия и исполнения самых заветных желаний! Чтобы наши дети росли на радость родителям, изучая историю страны на реальных примерах героизма и отваги, но узнавая, что такое война, только из книг и фильмов, и чтобы мы, старшее поколение, помогали им стать патриотами нашего Отечества, готовыми в любой момент встать на защиту Родины!

Пётр МАКАРОВ
полковник запаса
Председатель Совета
Общественного объединения
ветеранов (пенсионеров)
Пограничной Службы
Оренбургской области
«Пограничник Оренбуржья»

Дорогие друзья!

Поздравляю Вас
с наступающим
Новым годом!

Благодаря ветеранам Великой Отечественной войны, ветеранам локальных конфликтов, моим друзьям, боевым товарищам, их преданной службе Родине мы встречаем Новый Год под мирным небом с праздничным салютом.

Многим довелось пережить испытание невосполнимых утрат, и сейчас многие наши солдаты выполняют свой воинский долг вдали от Родины. Наш народ гордится своими преданными сынами и дочерями.

Желаю в Новом году благополучия в семьях, успехов в работе, здоровья. Чтобы на пути встречались только добрые и отзывчивые люди. Чтобы слезы на глазах были только от счастья!

Василий ЗАРОВНЫЙ
Председатель
ОРОО «Братство» ИВА

Дорогие соратники!

Каждый уходящий год оставляет за собой реализованные проекты, новые сотрудничества и приятные моменты. Так пусть же в этот Новый Год перед вами откроются новые возможности, покорятся новые вершины. Пусть каждый ваш шаг, каждое движение ведет вас только к лучшему. Пусть трудности обходят вас стороной, а удача помогает во всех начинаниях. Желаем вам счастья, успехов, жизненного везения и больших творческих высот....

Олег ЛОСКУТОВ
Председатель
Совета
Оренбургского
регионального
отделения
ветеранов
«БОЕВОЕ
БРАТСТВО»

СЛОВО РЕДАКТОРА

ВМЕСТЕ МЫ СИЛА!

Уважаемые читатели! Дорогие друзья – воины России!

Вот и подошёл к концу непростой, но насыщенный и важный год. Сразу два юбилея мы отметили в 2019-м – знаменательные и трагические одновременно: 30-летие вывода советских войск из Афганистана и четверть века со дня начала контртеррористической операции на территории Чеченской Республики. Все дела, посвящённые этим событиям, широко освещались в нашей газете. А их было много: митинги, встречи, вечера. Были и торжества: наши собратья, сослуживцы и однокашники получали высокие награды. Об этом мы тоже, конечно, писали.

К сожалению, были и потери. В конце марта мы простились с известным ученым-офтальмологом, доктором медицинских наук, профессором, ветераном войны в Афганистане, долгие годы возглавлявшим Оренбургский филиал МНТК «Микрохирургия глаза» Владимиром Канюковым, в мае – с военным комиссаром Оренбургской области, Героем России Андреем Зеленко…

Мы не забывали о семьях ветеранов войн и погибших товарищей: обеспечивали им подписку на «Контингент», следили за судьбами жён, матерей, детей, помогали, чем могли. Рассказывали о воинах – их жизни, службе, подвигах, достижениях и победах. А что считать победой? Спорт, культура, общественная, политическая деятельность – да всё! Сама жизнь людей, искалеченных войной, убелённых сединами или ещё молодых – уже победа! А борьба за свои права? А мальчишки, увлечённые идеей беззаветно служить Отечеству после рассказов о боях на чужбине или в своей стране, но за конституционные права и мирное существование? И мы, коллектив редакции газеты «Контингент», горды, что эту большую и важную работу делаем с вами, рассказывая о каждом добром или сложном, решающем шаге воинов, членов их семей, органов власти, общественных организаций ветеранов, всех неравнодушных людей.

И в новом году будем отслеживать состояние захоронений погибших воинов-интернационалистов и умерших от ран солдат, ведение и упорядочение базы данных могил, поиск новых героев и тем публикаций. Конечно, надеемся не только сохранить всю читательскую аудиторию, но и приумножить её.

Год 75-летнего юбилея Победы в Великой Отечественной войне обязывает нас делать ещё интереснее наше издание для самых разных возрастов и слоёв жителей Оренбуржья. А в приоритете - наша молодёжь, будущие защитники Отечества.

Всем желаю в новом году здоровья, радостных событий, успехов и удачи в любом начинании, стабильности в делах и счастья в семьях!

Виктор МИРНЫЙ

ПОЗИЦИЯ

ПРАВА ВЕТЕРАНОВ ЗАЩИТИТ «БОЕВОЕ БРАТСТВО»

На заседании Центрального Совета Всероссийской общественной организации ветеранов «БОЕВОЕ БРАТСТВО» в начале декабря в Московской области повестку обсуждали 50 представителей регионов.

Оренбуржье представляли руководитель регионального отделения организации Надыр Ибрагимов и председатель Исполкома Анатолий Успанов.

Работа была организована по основным направлениям деятельности организации, важнейшим из которых является социальная поддержка ветеранов боевых действий и семей погибших защитников Отечества. Под эгидой общественников в настоящее время реализуется несколько социально значимых проектов, наиболее масштабный – «Красная гвоздика» совместно с благотворительным фондом «Память поколений», направленный на помощь в реабилитации ветеранов. Акцент сделан на проекте юридической помощи ветеранам боевых действий «Точка опоры», реализуемом за счёт средств Фонда президентских грантов. В нём участвуют шесть регионов, среди них и Оренбургская область.

Надыр Ибрагимов представляет Оренбуржье

- Каждый из проектов уникален и направлен на оказание реальной помощи, в том числе юридической, - отметил заместитель Председателя Всероссийской организации Николай Шуба.

Важность работы в публичном, политическом поле подчеркнул Надыр Ибрагимов, выступая перед делегатами. По словам руководителя региональной организации, в отсутствии специализированных органов власти, которые бы занимались непосредственно работой с ветеранами боевых действий, задачи по отстаиванию их прав, защите и продвижению их интересов ложатся на плечи общественников, в частности «БОЕВОГО БРАТСТВА». Ранее, в рамках парламентских слушаний, проходивших в Оренбуржье, Надыр Ибрагимов предложил конкретные решения проблем ветеранов и инвалидов боевых действий.

– В Оренбургской области ведётся активная работа по взаимодействию власти с общественными организациями. Члены регионального «БОЕВОГО БРАТСТВА» представлены в Законодательном Собрании и Общественной палате региона.

На городском и районном уровнях у организации есть, как минимум, по одному представителю в советах депутатов. Поэтому у нас есть возможность поднимать важные общественные вопросы на уровне исполнительной и законодательной власти, - отметил Надыр Раимович.

По итогам заседания лучшие региональные отделения были отмечены наградами общества.

Елена КАРТАЗАЕВА
Московская область

НАМ НЕ ЗАБЫТЬ!

Вопрос о реконструкции Аллеи, на которой установлены обелиски воинам, погибшим в Афганистане и Чечне, поднимался неоднократно

В Медногорске открылась обновлённая «Аллея Памяти»

За годы на мемориальных плитах появились трещины, внешнее покрытие утратило первоначальный вид. Косметические работы не решали проблему, требовался основательный подход.

Для обустройства этого места администрация города включила «Аллею Памяти» в программу «Комфортная городская среда».

Сейчас на территории установлены современные скамейки и урны, новые бордюры, заменено асфальтовое покрытие, появилось светодиодное уличное освещение. Памятники облицованы современным материалом на основе гранита. Между ними установлены пилоны с изображениями 13-ти воинов-медногорцев, погибших в локальных войнах.

В открытии Аллеи приняли участие руководитель региональной организации «БОЕВОЕ БРАТСТВО» Надыр Ибрагимов и представители Медногорского местного отделения под руководством Сергея Сироткина.

- Отрадно, что в области всё чаще появляются памятники нашим землякам, погибшим в локальных войнах и военных конфликтах. Они с честью выполнили свой воинский долг перед Родиной, и их подвиги не должны быть забыты, - отметил Надыр Ибрагимов.

После торжественного возложения цветов для местных жителей состоялся благотворительный концерт группы «Шурави» из Рязани. Все собранные средства направлены на нужды инвалидов Афганской и Чеченской войн.

Елена КАРТАЗАЕВА
г. Медногорск

ДАТА ИСТОРИИ

ШЕСТИ ТЫСЯЧАМ ПОСВЯЩАЕТСЯ

11 декабря 1994 года российские войска вошли в Чечню – началась первая Чеченская война, которая продлилась более полутора лет

За годы первой и второй Чеченских кампаний участниками войны стали более 6000 оренбуржцев.

25-ой годовщине вооружённого конфликта в Чеченской Республике посвятили торжество в Доме Офицеров, где вручили памятные юбилейные медали членам Оренбургского регионального отделения ВООВ «БОЕВОЕ БРАТСТВО» - участникам чеченских событий.

Руководитель Оренбургского регионального отделения ВООВ «БОЕВОЕ БРАТСТВО» Надыр Ибрагимов обратился к ветеранам Чечни:

- Безусловно, вы, как и другие участники боевых действий, являетесь гордостью Оренбуржья. Благодаря вашему героизму и мужеству у наших семей есть возможность жить под мирным небом. Я, как ветеран боевых действий в Афганистане, знаю, что такое пройти войну. Хочу поблагодарить вас за мужество, храбрость, за то, что вы ответственно, честно выполнили свой воинский долг.

Медали «За ратную доблесть» вручили более 100 участникам боевых действий, в том числе и активистами движения. Музыкальная группа «Шурави» подарила собравшимся родные и любимые для них песни.

Не забыли об участниках тех войн в Новотроицке. Руководители АО «Новотроицкий цементный завод» Владимир Лабзарев, АО «Новотроицкий завод хромовых соединений» Василий Измалкин и АО «Уральская сталь» Евгений Маслов поздравили участников чеченских событий и вручили им памятные медали. Всего около 200 новотройчан получили награды.

Елена ПАВЛОВА

Медаль «За ратную доблесть»

« **160 000** *человек, включая российских солдат, мирное население и боевиков, погибли в период с 1991 по 2005 годы в Чеченской республике*

СУДЬБА ВЕТЕРАНА

ЗА ПОЛЧАСА ДО НОВОГО ГОДА

Новоиспечённого специалиста-экскаваторщика 5 разряда, тракториста, шофёра Сергея Федотова сразу после получения прав призвали на срочную службу

Курс молодого бойца, учебка в Самаре, затем служба в Чапаевске. Медицинская комиссия была строгой и придирчивой, но Сергея признали годным для прохождения воинской службы в «горячей точке».

ЛЕТО И ЗИМА В ОДНИХ СУТКАХ

Новобранцы не знали, что их готовят к отправке в Афганистан. Построили первую группу и увезли в неизвестность. Сергей был во второй отборной группе. Только в поезде они узнали, что едут в Афганистан.

- Нас построили на плацу, комбат пожелал счастливой дороги. Взводный чуть ли не со слезами на глазах пожал каждому руку, отчего на душе стало тоскливо. Четырёхдневный путь до Термеза. Удивились, когда после январских сугробов на третий день проснулись под пение птиц. Вокзал Термеза приветливо встретил солнцем.

Термезская крепость, где нас потом разместили, была заставлена техникой. Помню ночь, напоминающую костры перед Смольным, где рядом со складами раздавали оружие и боеприпасы. Через день, загрузившись, колонна тронулась в Афганистан. Первым препятствием стала река Амударья. Понтонная переправа по этой быстрой реке была непростой. Дорога под нами «гуляла».

На суше собрались вновь в колонну и двинулись в путь через пустыню, местами переметающую дорогу, как снежными заносами. В следующий раз на ночевку остановились у Перевала Саланг – стратегический перевал в Афганистане, в горах Гиндукуш, связывающий северную и центральную часть страны на высоте более 3 800 метров. Погода напоминала бабье лето. Курили в кулак, чтобы не попасть в объектив снайпера, и легли спать.

Сергей Федотов (справа) с боевыми товарищами

А на утро была зима. Глазам своим не поверили, сугробы по пояс. Завёл машину, предательски поползла температура двигателя – прихватило радиатор. Хорошо, обошлось. Хоть я и родился в Сибири, но удивился, таких снегов, как там, в горах 1980-го, и афганцы не видели, - вспоминает Сергей.

Он, водитель военной машины, командир транспортного обеспечения в колонне автомашин, ехал по серпантину перевала Саланг, иногда по самому краю обрыва. Малейшая неточность грозила падением в пропасть.

Перевозили продовольствие, боеприпасы, стройматериалы, а также раненых и погибших солдат. Путь от Кабула до Термеза – 500 километров, и каждая поездка могла унести жизни советских солдат. Всего 11 тысяч км «накрутил» Сергей за ту службу.

СМЕРТЕЛЬНЫЙ КОРИДОР

Не забыть Сергею день 23 февраля 1980 года. На перевале Саланг случилась трагедия, которая вошла в историю войны. В эпицентре события оказалось и подразделение Федотова. В тоннеле с внутренним освещением протяжённостью четыре километра продвигалась колонна боевых машин с грузами. Боевики пустили ракеты, газ, машина с прицепом перегородила путь на выезде из туннеля, и движение всей колонны застопорилось. Водители машин начали задыхаться от угарного газа.

Сергей Николаевич вспоминает об этом, как о страшном сне. Когда выживших вытащили из машин, они были мертвецки бледны. Сначала пытались спастись противогазами, но они не помогали, затем, мокрые у рта полотенца.спасли многих. Сергей был без сознания. Прибывшие товарищи привели его в чувство, он увидел много трупов. Около 20 водителей задохнулись. Его поразило и то, что молодые 18-летние солдаты стали седыми!

Помнит он и обстрелы моджахедами, Панджшерскую и другие операции, как месяцами в горах шёл снег, а они жили в палатках. Различные инфекции косили советских солдат, особенно желтуха (гепатит). Усугубляли положение военных неочищенная питьевая вода, отсутствие медикаментов, недостаточная численность и профессионализм медперсонала.

Демобилизовался Сергей Федотов 31 декабря и постучался в родной дом к матери за полтора часа до нового 1981 года. Сделал себе и ей такой новогодний подарок.

- Перед отправкой домой в Союз замполит построил полк, сказал выйти тем, кто из второго батальона. Указывая на меня, единственного вышедшего из строя, сказал во множественном числе: «Вот им вы обязаны тем, что более-менее спокойно спали. Потому что в ответственные моменты вас защищал второй батальон, самый обученный и доблестный», - говорит Сергей Николаевич.

Вернулся он домой с руками, ногами, но нервное перенапряжение на войне сказалось на здоровье.

ДОБРЫЙ ОБЩЕСТВЕННИК

В 1981 году Сергей Федотов переехал в Оренбург, окончил автотранспортный техникум, работал таксистом, 18 лет вёл активную общественную работу в Совете воинов-интернационалистов.

Вместе с другими активистами в 1989 году он открывал Мемориал памяти ветеранов боевых действий в парке 50-летия СССР в Оренбурге и помнит поименно список погибших, чьи имена выгравированы. Символ-руки в Мемориале памяти, делали под его руководством, скульптор Надежда Петина.. Тяжёлыми для выживших воинов-интернационалистов были 90-е годы. Но спасала семья. У Сергея Николаевича прекрасная жена, с которой они вырастили сына и дочь. Сейчас заботятся о внуках. У них их четверо.

И всё время он помогал другим ветеранам боевых действий, работал с 2000 по 2004 заместителем председателя Оренбургского отделения РСВА, с 2004 по 2018 годы замом председателя Оренбургского регионального отделения ВООВ «БОЕВОЕ БРАТСТВО» в Оренбурге.

Людмила ЛАВРЕНТЬЕВА

ПОЗДРАВЛЕНИЯ

Дорогие ветераны войн, труда, Вооруженных Сил и правоохранительных органов!

От имени областного Совета ветеранов сердечно поздравляю вас и ваши семьи с Новым 2020 годом!

Пусть Новый год не разочарует нас, принесет хорошие события, сбывшиеся мечты и добрые перемены, наполнится занятием любимым делом, общением с коллегами и друзьями.

Пусть вашими спутниками в Новом году станут здоровье, активное долголетие, радость, тепло и любовь близких, хорошее настроение. С Новым годом, дорогие друзья!

Василий ГУГИН
Председатель областного Совета ветеранов

Дорогие родители и жёны воинов России!

Поздравляем вас с наступающим Новым годом!

Благодаря вам и вашей преданной службе Родине мы встречаем Новый Год под мирным небом с праздничным салютом. Многим из вас довелось пережить испытание невосполнимых утрат. Родина и народ гордятся своими преданными сынами и дочерями.

Желаем вам в Новом году благополучия в семье, успехов в работе, здоровья. Чтобы на пути встречались только добрые и отзывчивые люди.

Чтобы слезы на глазах были только от счастья!

Анастасия МЕСТЯШОВА
Председатель ОООООО «Семей погибших защитников Отечества»

ЛЮДИ И СУДЬБЫ

ВО ИМЯ ПАВШИХ И РАДИ ЖИВЫХ

В вооружённом конфликте в Чеченской республике погибли 234 оренбуржца… В память о них на оренбургской земле прошли митинги и встречи, где вспоминали своих героев.

НЕ ЗАБЫТЬ ИХ ПОДВИГА

В парке 50-летия СССР областного центра у памятника воинам, погибшим при исполнении воинского долга, 11 декабря в День ввода войск в Чеченскую республику для наведения конституционного правопорядка состоялся траурный митинг. До этого в Храме Казанской иконы Божией Матери состоялось поминальное богослужение. Представители областной и городской администраций, ветераны боевых действий, родственники и друзья погибших в Чечне, юнармейцы, школьники, горожане собрались вместе, чтобы вспомнить.

Председатель Оренбургской областной общественной организации «Союз ветеранов локальных войн и военных конфликтов» Николай Ульянов говорил о событиях 1994 года, о том, что память не забудет трагических судеб родных, ран на сердце, а также героизме погибших солдат и офицеров.

Материнская боль не утихает

Патриотами не рождаются, патриотами становятся

- Сейчас мы понимаем, что тогда существовала крайняя необходимость в ведении этой контртеррористической операции, чтобы остановить опасность. Много наших ребят погибло в этой войне. Хотелось бы поклониться родителям за прекрасное воспитание детей, которые проявили отвагу и героизм. Наш долг – не забывать о тех, кто, столкнувшись с беспощадностью войны, принял огонь на себя и не вернулся с боя, - сказал председатель Оренбургской областной организации ветеранов войны, труда, Вооруженных сил и правоохранительных органов Василий Гугин.

Героев почтили минутой молчания и возложили цветы.

Юнармейцы весь митинг бережно держали портреты погибших в Чечне героев-оренбуржцев.

НЕ ПОВТОРИТЬ ТРАГЕДИИ!

Проходят годы, но боль в сердцах близких не утихает. Это подтверждают Сада Сираева, Вера Миколишина и Тамара Черткова, которые потеряли на той войне сыновей.

- Каждая мама думает: почему именно с моим сыном это случилось? Ну, так уж вышло, ничего не изменить. Рустам был бойцом 6-ой роты, которая противостояла боевикам с численным перевесом в тысячи человек. Практически вся рота погибла: из 90 человек в живых осталось всего шестеро. Каждый год в марте мы вспоминаем ребят в годовщину их гибели. Раньше на встречи ездила только я. Теперь меня сопровождает дочь Гульнара. Трудно принять потерю, хоть сын, брат или муж остался в памяти людей героем, - не сдерживая слёз, говорит Сада Сираева, мама погибшего Рустама Сираева.

Спустя и четверть века смириться с утратой не получается. Единственное, что хоть как-то может приглушить боль, чтобы такого больше никогда не повторялось.

МЕДАЛИ ЗА ПОДВИГ

В администрации Северного округа показали фильм о Чеченской войне, герое-земляке Раисе Мустафине.

Многие участники чеченских событий получили заслуженные, юбилейные медали.

Глава Северного округа Дмитрий Корнев принимал участие в награждении.

- Сегодня – грустный день, но необходимо как можно чаще вспоминать об этих событиях, - сказал глава округа Дмитрий Корнев. - В первую очередь, для подрастающего поколения, чтобы ребята знали историю своей страны. Необходимо помнить и осознавать, какая трагедия случилась тогда для всего народа. И сделать всё, чтобы это не повторялось.

Перед залом выступили вокальные и танцевальные коллективы: «Братки», «Отрада», «Честь имею», вокалистка Наталья Малышева, руководитель ансамбля «Контингент» Олег Синенок, а также юнармейский сводный отряд «Содружество». Завершающим аккордом стало выступление ветерана Чеченской войны, кавалера Ордена Мужества, музыканта Вячеслава Корнеева из столицы.

Вечер завершился общением семей погибших, товарищей-сослуживцев, фотографированием юнармейцев с Вячеславом Корнеевым.

Оксана ШОЛОХ
фото Александра АШИХМИНА

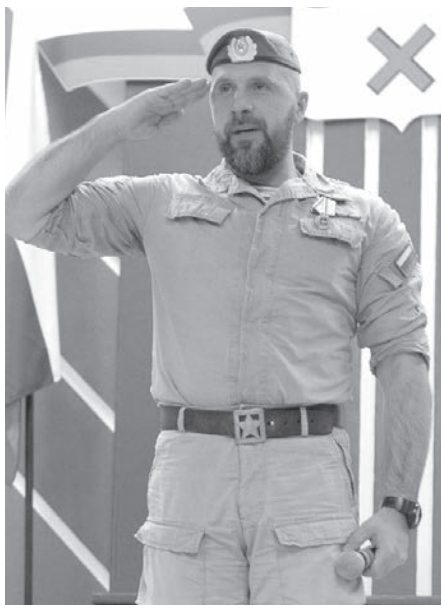

РОЖДЕСТВЕНСКОЕ ЧУДО

Вячеслав Корнеев в составе 45-го отдельного гвардейского полка специального назначения ВДВ в сентябре 1999 года был направлен в Дагестан для пресечения действий террористов Басаева. Во время Второй Чеченской войны был в шести боевых командировках, участвовал в десятках спецопераций. Участник миротворческих миссий в Республиках Южная Осетия и Абхазия, в Боснии и Герцеговине. Два с половиной года назад получил тяжелое ранение в голову в Сирии.

Вячеслав рассказал свою историю:

- Помню новый год с 1994 на 1995 год. Мы как раз приехали в Чечню. Я ещё был солдат-срочник. Мы обосновались, и буквально через пару дней, в начале января, у нас случился первый бой. В наш дом, где дислоцировалась рота, попал снаряд, случился пожар. Мы спаслись. Но всё сгорело.

Мне поставили задачу взять добровольцев, найти танк БМП и съездить недалеко в разрушенный войной рынок. Он не работал, но там осталось много продуктов. Было как раз 7 января, Рождество. БМП нашли, но с повреждением, не поворачивался руль влево. Из-за чего нужно было часто останавливаться и на 180 градусов через право крутиться.

Ночь, страшно. Едем, а боевики по нам стреляют. Слышали, как пули щёлкают по броне. Гранаты взрываются, но до рынка добрались.

Нагрузили полный бронетранспортёр продуктов и поняли – солдатам некуда залезть. Тогда я решил, что быстро съезжу с механиком-водителем, отвезу танк с продуктами и вернусь. А ребята пока остались на рынке. Ни боевиков, ни наших там не было, спокойное место. Конечно, страх охватывал, но побеждал ребяческий задор.

Водитель поехал быстро, я не смог даже пролезть полностью в башню, так набито было. Голова моя торчала в башне, а мы выехали в зону поражения, по нам стреляли. Я просто накрылся люком башни и справа автоматом прикрылся. И, уже приехав на место, я понял, как нас «пронесло». По пути я отстрелял все патроны.

Но надо было вернуться ещё за ребятами. И снова в путь. Ребят забрали. На обратном пути уже по нам попала граната из гранатомёта. Мы чувствовали – машина подпрыгнула, на секунду заглохла и поехала дальше. И это было для нас чудо. Граната тогда попала в тракт гусеницы, прожгла дырку. Но вреда не случилось. Чуток попало бы не в то место, мы погибли бы все сразу.

Считаю тот момент Рождественским чудом. Так, 7 января запомнилось на всю жизнь, ведь я был совсем мальчишкой.

ФОНД ПРЕЗИДЕНТСКИХ ГРАНТОВ

12 (133) 24 декабря 2019

ПОДВИГА ГЕРОЕВ ДОСТОЙНЫ!

#ТОП НОВОСТЕЙ

1

Преодолевая себя

Акция-поездка «Оренбуржье - Родина Героев» собрала активистов общественных организаций региона.

В преддверии Дня Героев Отечества 7 декабря юнармейцы военно-патриотического поискового клуба «Патриот», Федерации детских организаций, Российского Движения школьников и Волонтёры Победы отправились на экскурсию в Шарлыкский район, малую родину срау нескольких Героев Отечества.

Первая остановка – музей трудовой славы Оренбуржья имени Прокофия Васильевича Нектова в селе Казанка. Дочь Героя Социалистического труда Галина Прокофьевна рассказала об участии отца в Великой Отечественной войне и жизни в послевоенные годы, поделилась своими детскими воспоминаниями.

Вторая – в селе Мустафино, где юнармейцы посетили музей имени Мусы Джалиля. Познакомились с биографией Героя Советского Союза, Лауреата Ленинской премии, военного корреспондента Мусы Мустафовича, а также прочитали ранние произведения военного периода.

Третья – посещение Аллеи Героев в центре села Шарлык: мемориального комплекса из десяти бюстов героев Шарлыкской земли, среди которых Александр Ильич Родимцев, генерал-полковник, Дважды Герой Советского Союза.

Удивительные истории из жизни Героев, совершённые ими подвиги заставляют думать и размышлять, как им удавалось превозмогать себя и страх? Разве этому учат? Эти мысли не оставляли и на возложении цветов к памятнику Героя России Александру Прохоренко в Оренбурге.

Лиля КОВАЛЁВА
Оренбург - Шарлык

2

«Делай как я»

В СОШ №52 на торжественной линейке 9 декабря, посвящённой Дню Героев Отечества Николай Мирошниченко, начальник регионального штаба «Юнармии», юнармейцы и педагоги чествовали Веру Никитичну Миколишину и Тамару Ивановну Черткову, матерей учеников школы, погибших во время исполнения служебного долга на территории Чеченской республики. «Тяжело терять детей, но я очень горжусь своим сыном», - призналась мама Владимира Черткова.

Торжественным было посвящение в юнармейцы. Отряд «Гвардеец» Оренбурга пополнился целеустремленными и активными ребятами.

Юнармейцы вместе с мамами Верой Никитичной и Тамарой Ивановной почтили память героев у памятных табличек их сыновей на школе, заверив: "Помним и чтим".

Даниэль Шитиков получил из рук Николая Мирошниченко Благодарственное письмо за активную работу в Юнармейском движении в 2019 году и поделился:

- Я учусь в 10 классе, отряд «Гвардеец» школы № 52. Горжусь тем, что шёл в знаменной группе 9 Мая на Параде среди юнармейского отряда. Это почётная и важная миссия.

Работал вожатым в лагере «Янтарь». Набрав много опыта, выиграл конкурс в оздоровительный лагерь «Орлёнок». Был на стратегических военных учениях «Центр-2019» на полигоне «Донгуз», где мы готовили специальную юнармейскую палатку. Успел поздороваться с заместителями и с министром обороны РФ. Осенью участвовал в разных конкурсах, которые проводили от Оренбургского Центра патриотического воспитания. В конкурсе «Делай как я» по городу занял первое место.

Нина БРЕЖНЕВА
г. Оренбург

3

Всё по-взрослому

В 13-й ракетной дивизии юнармейцы 5-го класса Комаровской средней школы заняли должности командира дивизии, заместителей командира дивизии, дежурного по управлению.

Пятого декабря по прибытии в штаб командира дивизии дежурный по управлению представил ему доклад, затем доложил адъютанту по телефону о прибытии командира дивизии.

Командир дивизии поднялся к себе в кабинет, где собрал своих заместителей и заслушал от них доклады о готовности к проведению 17 декабря 60-летия РВСН.

Роль командира дивизии примерил юнармеец Никита Поддуев, роль дежурного по управлению – юнармеец Николай Ивашин.

- Очень ответственно было чувствовать себя командиром. Проверить, как всё работает, заслушать доклады коллег. Мои товарищи – юнармейцы, справились, кстати, отлично. Я сам больше волновался. День самоуправления нам очень понравился. Мы гордимся, что побывали в ракетной дивизии. Ведь многие наши ровесники не могут себе такое даже представить, - поделился Никита Поддуев.

Сергей ЕРМАШОВ
ЗАТО «Комаровский»
г. Ясный

4

Следуя наказам

Наш отряд вместе с начальником штаба «Юнармии» Абдрахманом Сагритдиновым принял участие во Всероссийской акции, посвящённой Героям нашей большой страны.

В сквере Славы Орска вместе с нами были и ветераны боевых действий Виктор Шейбах, Андрей Виногродский, Виктор Синенков, Александр Фисенко.

Сейчас у них разная работа, но их объединяет участие в боевых действиях. Когда смотришь на них, то понимаешь, что значит простое слово «мир».

Огромное им спасибо, что смогли отстоять наше мирное небо над головой ценой своей молодости и верности присяги.

Мне выпала честь возлагать цветы к Вечному огню. Какая это большая ответственность! Как я хотела сделать всё правильно. И у меня получилось. Справиться с этой задачей мне помогли занятия в нашем отряде.

Мне нравится быть юнармейцем. За время пребывания в отряде юнармейцев я поняла, как много делается, чтобы мы выросли настоящими людьми. И так хочется быть достойными приемниками Героев Отечества.

Ольга МИХАЙЛОВА
юнармеец сборного отряда
г. Орска

5

За радость! За жизнь!

40 юнармейцев из 10-ти школ района состязалась в многоборье - «Спорт против наркотиков». Соревнования прошли на базе Адамовской СОШ №2.

Юнармейцы из школьных спортивных клубов, дворовых команд мерились силами в подтягивании на перекладине, упражнении на пресс, метании дротиков, челночном беге, броске баскетбольного мяча в кольцо. С азартом и увлечённо каждый демонстрировал свои возможности. По итогам победителям вручили грамоты.

Всем без исключения понравился этот день прекрасной атмосферой и общением, хорошей погодой и новыми знакомствами. Наставники и школьники дружно и весело вместе провели этот день. И главное, все солидарны с девизом: «Радость жизни без наркотиков».

Александра ЗИМИНА
Адамовка

ФОНД ПРЕЗИДЕНТСКИХ ГРАНТОВ

МОИ КОРНИ

СЕМЕЙНЫЕ РЕЛИКВИИ

В нашей семье два капитана – мой прадедушка и дедушка, их погоны и награды мама бережно хранит в отдельной коробке. Там же лежат пожелтевшие листочки наградных листов и автобиографий, написанных от руки.

Диана ДЕНИСОВА
г. Оренбург

Мама часто нам рассказывает про жизнь нашего прадедушки. Для нас он легенда семьи, наш личный Герой.

Мой прадедушка Семён Петрович Шонин родился в селе Ивановка, Троицкого района Чкаловской области. Призвали его на войну в 1939 году в звании гвардии старшего лейтенанта.

Статный мужчина в орденах со строгим взглядом и командным голосом. Но это для других. Для семьи любимый прадедушка, дедушка – праздник! Он очень любил детей. На фронт уходил взрослым семейным мужчиной. К сожалению, его дети погибли во время войны, всю нерастраченную любовь он перенёс на единственную дочь, рождённую уже после войны, внучек и правнучку.

ВЕСЬ УЖАС В ДВУХ СЛОВАХ

На одном пожелтевшем листочке вся война в нескольких словах: «Голод, холод, грязь, кровь и страх, страх не за себя, а за тех, кто остался дома…».

Прадедушка был ранен, осколочное ранение и контузия. Осколки так и остались с ним на всю оставшуюся жизнь. Контузия дала о себе знать частичной потерей слуха слева. Из госпиталя был выписан обратно в часть. Воевал на многих фронтах Великой Отечественной с 1941 года по 1945… И вернулся домой живым.

ДА РАЗВЕ Я МОГ…

Прадедушка был достаточно шустрым для своих лет, но вот с ногами была беда, плохо слушались, не поднимались через порог. Моя мама, его внучка, спрашивала, что же у него с ногами. Прадедушка отшучивался, а однажды рассказал:

- Застудил я их, внучка, на войне. Переправлялись через реку зимой, по льду, и боец-раззява провалился и упустил планшетник с документами важными. Хорошо, возле берега, неглубоко. Пришлось рубить лёд и, стоя выше колен в воде, искать его, вот и застудил тогда ноги.

Боевые товарищи. Прадедушка во втором ряду в центре

-Деда, да дались они тебе, пускай бы там оставались.

- Нельзя так было. За потерю документов в военное время и расстрелять могли, посчитав за диверсию. А паренёк молодой совсем, мамка его провожала на фронт, да наказывала, береги себя, сынок, ты один у нас мужчина в семье остался (все погибли на фронте), без тебя после войны не выживем. Ну, глянул я на него, а у него слезы в глазах. Как я мог, старший товарищ, под трибунал его допустить? Вот и рубили лёд, шарили под водой, пока не нашли.

ПРОЧТУ СВОИМ ДЕТЯМ

Через много лет я достану эти пожелтевшие странички и расскажу об этой истории своим детям, чтобы знали и помнили….

Прадедушки не стало в его 94 года. Он достойно прожил жизнь, был настоящим мужчиной, капитаном и защитником. Награждён двумя орденами Красной Звезды, одним орденом Отечественной войны.

ПРИСЯГА

МАЛЕНЬКИЕ ЗАЩИТНИКИ БОЛЬШОЙ РОДИНЫ

Звонкими детскими голосами и красными беретками наполнился спортивный зал школы №33 Оренбурга. Здесь принимали в юнармейцы.

В День Героев Отечества состоялась торжественная линейка, посвящённая вступлению учащихся МОАУ «Начальная общеобразовательная школа № 33» в ряды Всероссийского детско-юношеского военно-патриотического общественного движения «Юнармия».

Николай Мирошниченко, начальник штаба регионального отделения «Юнармия» Оренбургской области, полковник, обращаясь к собравшимся, отметил, что принесение юнармейцем клятвы равносильно принятию военной клятвы военнослужащими, и добавил:

- Вступая в Юнармейское движение, каждый клянётся быть честным, хорошо учиться, помогать старшим, быть примером для одноклассников. Вступивший получает отличительный значок юнармейца, каждому будет выдана юнармейская книжка, в ней – данные школьника, информация об участии в спортивных мероприятиях, фестивалях, олимпиадах, общественной жизни. Она даёт преимущество выбрать место службы и род войск.

Традиционно в начале мероприятия юнармейцы внесли Знамя Российской Федерации и знамя «Юнармии». Юные глаза горели и светились гордостью. На подтянутых ребят в форме и ярких красных беретах с восхищением смотрели одноклассники и с гордостью родители.

На церемонии присяги учащиеся дали клятву: стремиться к победам в учёбе и спорте, вести здоровый образ жизни, готовить себя к служению и созиданию на благо Отечества. Слова клятвы произнес ученик 2 «Б» класса Николай Горько:

С настоящими полковниками (слева направо) Анатолием Быковым и Николаем Мирошниченко – Дарья и Данил Даутовы с папой Денисом

- Я надеюсь и верю, что вы будете и дальше учиться отлично. Верю, что вы будете нашими маленькими защитниками большой Родины. Будьте смелыми, серьёзными, чтобы мы вами гордились, - сказала директор школы Наталья Зацепина.

Почётный гость мероприятия Анатолий Андреевич Быков – полковник, обладатель ордена Красной Звезды, Почётный гражданин России, преподаватель авиационных дисциплин ГБОУ «Оренбургская кадетская школа-интернат имени И.И.Неплюева» рассказал ребятам интересные и порой смешные случаи из своей трудовой жизни, ответил на многочисленные вопросы школьников.

- Кто такие герои? Это не обязательно те, кто совершает большие дела. Помогая однокласснику с задачей, объясняя заболевшему товарищу урок, кормя птиц или бездомных животных, мы уже совершаем маленькое геройское дело в жизни. И я желаю, чтобы вы росли такими героями. Должны стремиться получить достойные знания, - пожелал ребятам Анатолий Андреевич.

По завершении мероприятия Анатолий Быков и Николай Мирошниченко торжественно вручили ребятам значки и книжки юнармейцев.

- В прошлом году мы отмечали трёхлетие со дня основания юнармейского движения. За это время было проведено много интересных мероприятий и дел: поздравление педагогов-ветеранов с Днём учителя, участие в областной акции «Читаем «Блокадную книгу»; в акции «Свеча памяти», «Георгиевская ленточка». В прошлом году наши юнармейцы с кадетами ФГКОУ «Оренбургское президентское кадетское училище» приняли участие в общегородской акции «Бессмертный полк». В 2020 году мы готовимся отметить 75-летие Победы в ВОВ. Наш Юнармейцы отряда «Орлята» мечтают пройти на городском параде 9 мая в одном строю с военнослужащими, – сказала руководитель отряда «Орлята» Ирина Журавлёва.

После присяги один из юнармейцев подошёл к Анатолию Быкову и прочитал стихотворение в благодарность. Смельчаком оказался ученик второго класса Кирилл Калашников.

- Я сам захотел стать юнармейцем. Мне понравилось, как сегодня мы приносили клятву. Буду хранить значок и книжку юнармейца. Сегодня мы запомнили, как нужно приветствовать начальника штаба. И дальше хочу научиться владеть оружием. Я видел автомат Калашникова, даже пробовал его разбирать, - поделился новоиспеченный юнармеец Кирилл.

Оксана ШОЛОХ

ОПРОС

ФОНД ПРЕЗИДЕНТСКИХ ГРАНТОВ

ЧЕМ МНЕ ЗАПОМНИЛСЯ ГОД?

С таким вопросом мы обратились к юнармейцам из разных отрядов нашей области. Вот что они рассказали.

Иван Пестов
3 класс
отряд «Орлята»
школа № 33
г. Оренбург:

- Мне запомнилось, как мы ходили в Президентское кадетское училище, смотрели строевую подготовку, надевали противогазы. На осенних каникулах проходили армейский квест в лагере, в Дубках. Там было здорово: разбирали и собирали автомат Калашникова, пистолет Макарова и стреляли из пневматической винтовки и пистолета. Было много весёлого. Остались очень хорошие воспоминания.

Тимофей Каримов
7 класс школы №1
г. Бузулук:

- Мне очень нравится быть и кадетом, и юнармейцем. Форма ко многому обязывает, мы должны быть примером для остальных. А показать себя есть где – это конкурсы, викторины, смотры, встречи с интересными людьми.

Например, в ноябре к нам в школу приезжал генерал-майор в запасе, военный лётчик Сергей Александрович Захаров. Он рассказал много интересного об особенностях воинской службы, боевых заданиях и о том, как важно помнить и сохранять героические страницы истории своей страны.

Однажды провёл у нас урок подполковник Михаил Михайлович Лобачёв. Он поделился сокровенными воспоминаниями из школьной жизни.

Такие встречи мне очень нравятся, узнаёшь из первых уст о сложных моментах истории нашей страны.

Пока я ещё не решил, кем стану в будущем, но считаю, что все знания и навыки, полученные мной как юнармейцем, мне обязательно пригодятся.

Егор Глушан
10 класс
юнармеец отряда
школы №23
г. Новотроицк:

- Благодаря поддержке старших научился быть более собранным и внимательным. Очень запомнилась экскурсия в штаб местного отделения «Юнармии», история о жизни Героя России Константина Ситкина. Жаль, что такой замечательный человек ушёл из жизни так рано.

Этот год научил меня делать каждый день интересным и насыщенным. Главное – стоит захотеть.

Андрей Агапов
10 класс
отряд «Гвардеец»
школа № 52
г. Оренбург:

- Год был наполнен событиями. Сначала я был в лагере «Орлёнок» под Туапсе, потом в лагере «Артек» в Крыму. Мы ездили с моим другом Даниэлем Шитиковым. Познакомились в «Орлёнке» со многими ребятами, с ними же потом встретились в «Артеке». У меня появились друзья из Чукотки, Калининграда, Кузбаса. Ощутил на себе, что «Юнармия» объединяет.

В лагере было классно: танцевальные, песенные, творческие конкурсы. Интересные поездки на базу Черноморского флота, в Севастополь, где видели Панораму «Оборона Севастополя».

Я был командиром взвода, причём второй год подряд, командовал взводом на протяжении всей смены. В «Артеке» незабываемой была финальная игра «Щит и меч»: полоса препятствий, вытащить человека из имитированный ямы, оживить биологического робота. В прошлом году наш взвод занял первое место, в этом году третье.

Максим Дыльченко
10 класс
Акбулакская СОШ № 3:

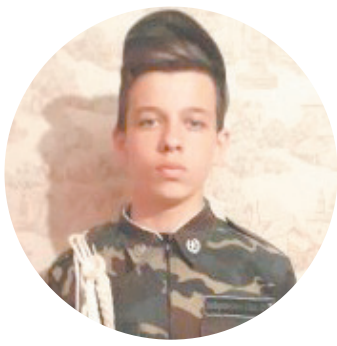

- В 7-м классе я решил принять участие в игре «Зарница», а потом вступил в юнармейцы, чтобы быть ответственнее и, прежде всего, перед самим собой. Хочу заботиться о других, защищать слабых, учиться взаимовыручке и отстаивать справедливость.

Именно этими качествами должен обладать юнармеец. Важно, чтобы молодое поколение помнило историю своей страны и чтило её. Юнармейцам не всё равно, что происходит в окружающем его мире. Они должны быть готовы в любой ситуации прийти на помощь. Участие в акциях, поздравление и помощь ветеранам, занятия волонтёрской деятельностью позволяют мне стать самостоятельнее. «Юнармия» даёт мне возможность подготовиться физически, хотя я уже имею второй взрослый разряд по волейболу. И доказать себе, что выбранный мной путь стать военным – правильное решение. «Юнармия» стремится поднять престиж нашей армии, вызвать интерес к географии и истории страны. Нас знакомят с жизнью героев и выдающихся деятелей, которыми гордится Россия.

Для кого-то это движение – начальная военная подготовка, для кого-то – история, для кого-то – творчество. Но главное, что даёт мне, - это надёжное плечо друга, товарища, что важнее всего в жизни, и на которое веками опиралась Россия. Наше движение – это настоящая школа будущего, и участие в нём поможет мне с честью нести звание «юнармеец», быть верным сыном своего Отечества.

Анастасия Никифорова
сводный отряд
«Содружество»
г. Оренбург:

- Самым запоминающимся событием были военные учения на полигоне в «Донгузе», где мы встретились с Президентом России Владимиром Путиным. Эмоции зашкаливали. Уровень подготовки мне понравился. Также в этом году я работала в юнармейском лагере «Янтарь» вожатой одну смену в семь дней. Мы обучали ребят от 9 до 16 лет юнармейскому делу. Рассказывали об истории, сдавали нормативы, устраивали соревнования между отрядами. Запоминающей была встреча с начальником главного штаба Всероссийского военно-патриотического общественного движения «Юнармия» Романом Романенко. Он рассказал об интересных жизненных моментах, о космосе.

Летом на игре «Зарница Поволжья» я работала куратором команды из Марий Эл. Так что уходящий год для меня богат на события.

Катя Кочеткова
8 класс
лицей №4
г. Оренбург:

- Много тренировок, походов, причём очень интересных, и всё благодаря тому, что я член Юнармейского движения. Мне нравится это.

Скучать некогда, каждый день наполнен яркими событиями, много узнаю нового и полезного для себя. Разве это не классно, делать то, что интересно, и постоянно пополнять круг своих знакомых, друзей.

Благодаря «Юнармии» я попала сейчас в лагерь «Артек». Это чудесное место с красивыми видами и алыми закатами, отличными вожатыми и дружным отрядом, с которым я сплотилась и стала одной дружной, большой семьёй.

Юлия Бахтиярова
10 класс
отряд «Патриот»
лицей № 2
г. Оренбург:

- Очень запомнились поездки по области. Были в музее Мусы Джалиля, на Аллеях Героев в разных селах. Конечно, здорово было в лагере «Артек». Больше всего мне понравился конкурс-игра «Щит и меч», хоть результаты не очень высокие в этом году. Финальные состязания проходили под проливным дождём. Ребята из нашего взвода были все грязные, мокрые, уставшие, но мы с достоинством прошли эстафету, полосу препятствий и заняли первое место. Неповторимые эмоции зашкаливали. Это было действительно классно!

Максим Коршиков
3 класс отряд «Орлята»
школа №33 г. Оренбург:

- Очень понравилось в кадетском училище, мы ходили туда отрядом. И к нам в школу приходили курсанты из Неплюевского кадетского корпуса, приносили оружие. Запомнилось, как я стрелял из пневматики. Поход в Никольский собор в Оренбурге. Присутствовали на службе, положили деньги на благотворительность храма в ящички. Для меня всё это ново и интересно.

ФОНД ПРЕЗИДЕНТСКИХ ГРАНТОВ

ТУРНИР

СТРЕЛЯЛИ В «ДЕСЯТОЧКУ»!

В тире школы № 1 прошёл ежегодный открытый стрелковый турнир среди школьников на приз памяти Героя Советского Союза Владимира Басманова.

В этом году турнир был юбилейный и проходил в десятый раз, в нём приняли участие команды почти всех городских школ.

Приветствуя участников, главный судья турнира, педагог-воспитатель нашего класса Борис Корчагин поздравил с юбилеем стрелковых соревнований и напомнил, с какими датами связан турнир:

– Изначально мы собирались проводить турнир 23 октября, в день рождения Героя, чьё имя носит наша школа – Владимира Ивановича Басманова. Но, посоветовавшись с его сыном Владимиром Владимировичем, решили проводить соревнования в начале декабря, приурочив их к целому ряду памятных дат – Дню Неизвестного солдата, началу контрнаступления советских войск под Москвой и Дню героев России.

Традиционно главным спонсором состязаний выступает компания «Городской торг».

Заместитель генерального директора предприятия, председатель городского Совета депутатов Наталья Бергман напутствовала:

– Думаю, что юбилейный турнир не пройдёт для вас бесследно и оставит в ваших сердцах добрую память. Желаю всем участникам удачи, и пусть победит сильнейший!

Команда школы №1 им. В. Басманова – победитель турнира

- Всегда с удовольствием принимаю участие в турнирах на приз памяти моего отца, – признаётся почётный гость соревнований Владимир Басманов. - Они нравятся азартом, желанием ребят победить и получить заслуженный приз. Стрельба – это прекрасный вид спорта, который организует и мобилизует человека. И поможет ребятам подготовить себя к армии, ведь сегодня служат всего год, а не три, как мы когда-то.

Стрелковый турнир прошёл на одном дыхании. Одни команды подтвердили свои навыки, некоторые разочаровали организаторов, показав результаты хуже, чем в прошлые годы. По итогам I место заняла команда школы №1 им. В.И. Басманова, II место – у школы № 10, III место досталось команде гимназии №1.

В личном зачёте среди мальчиков в тройку лучших вошли Тимофей Каримов (школа №1), Алексей Людвиг (школа №10) и Павел Неверов (гимназия №1). У девочек лучшими стали Софья Смирнова (школа №1), Ульяна Михеева (школа №9) и Дарья Рябых (школа №1).

Победителям вручили грамоты, кубки, медали, книги исторической тематики, сертификаты на бесплатное посещение игрового компьютерного клуба и сладкие призы – красивые и вкусные торты от «Городского торга».

Софья СМИРНОВА
Дарья Рябых
учащиеся 7к класса
школы №1 г. Бузулук

ОЖИВШАЯ ИСТОРИЯ

РЫЦАРСКИЙ БОЙ

В этнокультурном историческом фестивале «Врата великой степи» 15 декабря участвовали юнармейцы Оренбурга

В роли воинов средневековья

Фестиваль включал в себя историческое фехтование на различном оружии, военно-историческую выставку «Ожившая история» и «Оренбуржье – терра инкогнито», настольные игры, мастер-классы, квест «Золото сарматов», развлекательные «Богатырские забавы», средневековый тир, ярмарку, концерт рок-группы «Мельхиор».

Ребята смогли своими глазами увидеть дуэльное фехтование, исторический средневековый бой, световое шоу, бои Эпохи викингов. Главным событием стал рыцарский бой.

Турнир был приурочен ко Дню Героев Отечества. Перед началом юнармейцы возложили цветы к памятнику Героя Российской Федерации Александру Прохоренко, имя которого носит региональное отделение ВВПОД «Юнармия».

По словам организаторов, для них День Героев Отечества – особая дата, позволяющая почтить и выразить уважение к настоящим мужчинам, воинам, отдавшим свои жизни.

Максим ФЁДОРОВ
г. Оренбург

ВСТРЕЧИ НА ТАТАМИ

ЗАКАЛЯЯ БОЙЦОВСКИЙ ХАРАКТЕР

Местным отделением ВВПОД «Юнармия» во главе с руководителем Сергеем Ермашовым проведён межрегиональный турнир по рукопашному бою среди юношей и девушек 8-17 лет на призы Всероссийской общественной организации ветеранов «БОЕВОЕ БРАТСТВО»

В соревновании приняли участие представители восьми спортивных клубов Восточного Оренбуржья, а это более 200 участников в различных возрастных категориях. Среди бойцов были опытные спортсмены и дебютанты.

Все схватки получились интересными и держали в напряжении зрителей от начала и до конца боя. Один из спортсменов поединка обязательно имел большое преимущество над своим соперником в плане физических данных или большего опыта.

Но спортсмены, которые занимаются совсем недавно, проявляли бойцовский характер, выходя на схватку с более сильным соперником, и, несмотря на различие в классе, зачастую оказывали достойное сопротивление.

Вырвав победу или же потерпев поражение, эти девочки и мальчики приобретали необходимый им опыт, а их тренеры отмечали, над какими элементами необходимо работать.

С наградой за победу

Набираем опыт и закаляем волю

По итогам турнира I место заняла команда юнармейцев МБУ ДО Центра «Ровесник» ЗАТО Комаровский.

Соревнования были захватывающими. Все без исключения спортсмены показали боевой настрой, волю к победе и силу характера. Многие из них продемонстрировали тактическое умение менять характер боя. Были слёзы поражения, куда же без них, но и слёзы радости победы.

Победители соревнований награждены медалями и грамотами от «БОЕВОГО БРАТСТВА».

Ника ПОПОВА
г. Ясный

КАК ЭТО БЫЛО

БАГРОВЫЕ РУБЦЫ НА СЕРДЦЕ

Время течёт неумолимо. За 25 лет с момента ввода российских войск в Чеченскую республику многое изменилось, но главное – изменилась жизнь людей как в самой республике, так и во всей нашей стране. Многие защитники Отечества, выполнявшие свой долг перед Родиной, оказались втянуты в конфликт.

■ В ВОЕНКОМАТ С НАПУТСТВИЕМ

Война в Чечне оставила багровые рубцы воспоминаний в сердце новотройчанина Сергея Шахова. После школы №13, что на улице Героя Советского Союза Сорокина, в жизнь молодого человека вошёл «Машиностроительный техникум», где он получил специальность «механик». Два года на «Орском механическом заводе» токарем станка с ЧПУ IV разряда. Когда пришло время выполнить свой гражданский долг, получив напутствия от родных и руководителя цеха, с гордостью отправился в военкомат.

Вспоминая годы службы в Вооруженных Силах страны, Сергей Владимирович отмечает, что в сложный период августа 1991 года был в учебном центре в Литве и видел, как жители Прибалтийской республики выходили на митинги, требуя отсоединения от Советского Союза.

- В нашем учебном центре всё было как-то спокойно, - вспоминает Шахов. - Военный городок вместил в себя представителей многих национальностей нашей необъятной страны. Мы искренне не понимали, что происходит. Только после армии, вернувшись на «Орский механический», столкнулся с реалиями жизни на гражданке: задержка зарплаты, отсутствие социальных льгот.

■ ПРОСТИВШИСЬ СО СПОКОЙСТВИЕМ

- Мне предложили перейти в МВД. В то время формировался новый отряд – ОМОН. Принимая предложение, я понимал, что со спокойной жизнью придётся проститься, - вспоминает капитан милиции в отставке Шахов, - но трудностей не боялся. Был к ним готов.

Пройдя подготовку в школе милиции, он приступил к службе в ОМОН. В составе сборного отряда «Оренбуржье» в первый раз в феврале 1995 попал в Чечню и часто вспоминал армию. Командир полка полковник Василий Осипенко буквально «шкуру снимал» со своих подчиненных, готовя их к походам и боевым действиям. Не мог подругому комполка легендарной 103-й Витебской дивизии.

- В десантные войска попал благодаря тому, что во время учёбы в «Машинке» занимался в аэроклубе «Стрижи» и даже совершил три прыжка с парашютом, - вспоминает Сергей Владимирович. - Всего у меня 20 прыжков. Конечно, сильно уступаю генерал-майору Грачёву, последнему командиру Витебской дивизии, Герою Советского Союза за Афганистан. У него прыжков с парашютом более 600. Зато знаю, что лучше самому собирать парашют, надёжнее и спокойнее.

■ ПЕРВАЯ – САМАЯ ТРУДНАЯ

Четыре раза в годы первой кампании Сергей Шахов был в Чеченской Республике.

- Запомнились все. Но, наверное, первая командировка была самой трудной. В ходе боевых действий выручала не только физическая память ног и рук, полученная ещё в годы службы, и умение обращаться с оружием, но и понимание, что рядом с тобой такие же бойцы, которые в трудную минуту придут на помощь. И пусть они из Пензы, Свердловска или Оренбурга, мы вместе – единое целое. А ещё вспоминаю, как носились на БТР по улицам Грозного со скоростью ветра, ведь только скорость спасала от пуль бандитов, - рассказывает Сергей.

Страшную картину увидели бойцы сводного отряда Оренбуржья на месте расстрела Майкопской бригады в январе 1995 года. Это сейчас Сергей Васильевич знает, что в ходе той бойни погибли новотройчанин Сергей Полищук, орчанин Владимир Лауэр. А тогда им, молодым парням, было жутко смотреть на то, что осталось от колонны БТР и танков, оказавшихся в бандитской западне возле железнодорожного вокзала.

Во вторую, уже летнюю командировку, Шахов попал в район Аргуна. Затем был в осеннем Грозном и весеннем Гудермесе в 1996 году.

Сергей Шахов (второй слева)

#ПОМНИМ

Пятеро новотройчан сложили свои головы на кавказской земле: Сергей Полищук (12.01.1995 г), Дмитрий Осипов (19.01.1995), Владимир Кулагин (13.06.1995), Сергей Трофименко (26.05.1996) и Сергей Власов (05.08.1996)

Молодые омоновцы и в Чечне ежедневно занимались по 2-3 часа только физподготовкой. С удовольствием поедали тушёнку от родного «Орского мясокомбината». При первой же возможности на местах дислокации сооружали баню.

- Нашему отряду удалось избежать заражений дизентерией и малярией. Хоть иногда и приходилось выходить на задание в мокрой спецовке.

В 2007 году капитан Шахов вышел в отставку, перейдя к мирным профессиям. По воле судьбы переехал в Новотроицк. Три года трудился в мартеновском цехе АО «Уральской стали».

■ НАДЁЖНЫЙ ОПЛОТ

На протяжении последних восьми лет его жизнь прочно связана с АО «Новотроицкий цементный завод». Сергей Владимирович отвечает за спокойствие людей во время работы. От его внимательного глаза ничто не ускользнёт, а спокойный тон общения настраивает на позитив.

Но пережитое ему не забыть.

- Запах гари и человеческой крови долго ещё преследовал меня после командировок. Часто воевал, но уже во сне. Очень хочу, чтобы было мирное небо над головой. А для этого нужно, чтобы каждый мальчишка стал настоящим мужчиной. В этом мне помогла армия, характер закалился в витебских лесах.

А самое главное - под его заботой надёжно его родным: детям, маме, любимой.

Наталья КНЯЗЕВА
г. Новотроицк

«234 *оренбуржца погибли на Чеченской земле*

РЕКЛАМА

ПАМЯТИ ДИРИЖЁРА

НАД АЛТАРЁМ ИСКУССТВА

Ветеран Афганистана, военный дирижёр, майор в отставке Афанасьев создал много песен про Оренбуржье, где вырос его младший сын, где он стал членом Союза композиторов России

Если чего-то очень хочешь, то обязательно сбудется. Надо просто верить и трудиться – приближать мечту. Так и случилось с новотроицким композитором Василием Афанасьевым. Ветеран Афганистана, военный дирижёр, майор в отставке Афанасьев создал много песен про Оренбуржье, где вырос его младший сын, где он стал членом Союза композиторов России.

Василий Афанасьев (слева) с другом в Афганистане

ПУТЬ НА АРМЕЙСКУЮ СЦЕНУ

Василий Афанасьев родился 26 ноября 1942 года в многодетной семье в глухой башкирской деревне. В семь лет поступил в Уфимскую школу музыкантских воспитанников, затем Уральская консерватория им. М. Мусорского в Екатеринбурге.

Волею случая стал дирижёром, да ещё военным. Нёс службу в Германии, с мая 1981 по июль 1983 года в 149-ом гвардейском полку 201-й мотострелковой дивизии в г. Кундуз Афганистана. Затем вновь в Германии, пять лет в Закарпатье. В закарпатском Мукачево ушёл в отставку. Трудился в Закарпатском областном русском театре драмы, где писал музыку для спектаклей.

С распадом Советского Союза Василий Петрович вернулся в Россию, выбрав местом постоянного жительства город Новотроицк, где жили его родные – мама и сестра. Здесь он встретил свою музу Елену Викторовну.

Судьба не дала долгого счастья вдвоём с Еленой. 21 ноября 2009 года после непродолжительной болезни композитора не стало. Но память о нём жива. Творения композитора до сих пор звучат со сцен Новотроицка. Он автор музыки Гимна городского музея, музыки Гимна для библиотеки города. Василий Афанасьев – член Союза композиторов России.

ПОСЛЕДНЕЕ ЖЕЛАНИЕ…

Его последней мечтой было познакомиться с авторами двух песен, созданных в 2007 году для участников фестиваля творчества «Новотроицкая весна». Песни написанные на стихи Романа Пудовкина и Николая Вырвича, завоевали сердца новотройчан, и до сих пор живут в репертуарах городских творческих коллективов.

Композитор хотел поблагодарить поэтов за созданные ими творения, но до самых последних дней не смог это сделать – на все запросы в администрации Курманаевского и Тоцкого районов ответа не поступило.

МЕЧТА

Но о том, что стихи стали песней один из авторов, все-таки узнал. Он долго думал: стоит ли беспокоить вдову композитора. Буквально за несколько дней до Дня памяти майора Афанасьева он позвонил в Новотроицк.

Звонок в Центральную городскую библиотеку им. М. Горького, где трудится жена композитора, прозвучал во второй половине дня, когда шла массовая выдача книг посетителям. Представившись поэтом из Курманаевки и попросив к телефону Елену Викторовну, он с замиранием сердца ждал, что скажет вдова.

Елену Викторовну звонок удивил и обрадовал одновременно, ведь последняя мечта её мужа начала обретать очертания. Василий Петрович ушёл в мир иной 21 ноября 2009 года, оставив после себя большое творческое наследие. Но ему очень хотелось известить авторов слов.

Стихи Романа Пудовкина, взятые из сборника молодых поэтов 2007 года «Красные зори», сразу легли на музыку, и через два дня песня для фестиваля была готова. «Оренбургские степи» до сих пор в репертуаре солистов народного хора «Родные напевы» Дворца культуры «Металлургов» Валентины Шмагиной и Ирины Полянской.

Сейчас, вспоминая прожитые вместе годы, Елена Викторовна с сожалением отмечает, что мало ей жизнью было дано дышать одним тактом с дирижёром и мужем. У пары в 1998 году родился сын Виктор. Мальчику было всего 10 лет, когда в ноябре 2009 года не стало отца. Мальчуган вырос. По стопам родителей не пошёл. Молодой человек ищет свой путь.

Теперь Елена Афанасьева точно знает, что мечты сбываются. А ещё она поняла, сколько радости может принести одно небольшое сообщение: «На Ваши стихи написана песня».

НИТЬ С ЗАПАДА НА ВОСТОК

Роман Пудовкин молод. Ему всего 48. Воспитывает троих сыновей, продолжает дело своего отца: растит и защищает лес в Курманаевском районе. Его отец, Михаил Васильевич Пудовкин, 53 года посвятил лесной отрасли.

В Курманаевском районе имя заслуженного лесовода России носит памятник природы – сосновый бор, расположенный на 313 гектарах земли. Поэтому таким лиричным получилось это стихотворение о родном крае.

Жена композитора Елена Викторовна надеется, что автор слов ещё одной песни Николай Вырвич тоже отзовётся и поделится своей историей создания стихотворения об Оренбуржье.

Наталья КНЯЗЕВА
г. Новотроицк

ПОДВИГ

СОЛДАТЫ РОССИИ

Их имена навечно сохранены в граните и сердцах оренбуржцев

Участникам вооружённого конфликта в Чеченской Республике Игорю Сапрыкину и Александру Бирюкову, награждённым орденом Мужества посмертно, открыты мемориальные доски в двух школах Оренбурга.

Лейтенант милиции Игорь Сапрыкин неоднократно выполнял задачи по охране общественного порядка на территории Северо-Кавказского региона в должности заместителя командира сводного отряда ОМОН при ГУВД Москвы.

16 июля 2000 года на его автоколонну напали боевики. Игорь Сапрыкин открыл огонь по позициям бандформирований и отвлёк противника на себя. В результате мужественных действий лейтенанта потерь среди личного состава удалось избежать. Но сам Игорь Сапрыкин получил смертельное ранение в грудь.

Память лейтенанта милиции Игоря Сапрыкина, погибшего при исполнении воинского долга, увековечили на фасаде его родной школы №52.

Памятная доска Александру Бирюкову появилась на здании лицея №9 (СОШ № 73) Оренбурга. Александр Бирюков проходил срочную службу в военной части Самарской области. Исполнилось его желание, он попал в десантники. Гвардии младший сержант Бирюков в 1995 году принимал участие в боевых действиях по восстановлению конституционного порядка на территории Чечни. Служил командиром отделения 503-го отдельного отряда специального назначения.

16 мая разведгруппа, возвращаясь с задания, попала в засаду. Александр Бирюков погиб в неравном бою. До двадцатилетия ему оставалось три с небольшим месяца. На памятных митингах, посвящённых мужеству оренбуржцев, собрались родные, близкие, педагоги и ученики, руководители ветеранских общественных организаций.

- Игорь рос очень добрым, отзывчивым и активным, - вспоминает мама погибшего Валентина Ивановна Сапрыкина. – Сын занимался спортом, ходил в литературный кружок. У них был очень дружный класс. Когда Игорь уже жил в Москве, приезжая в Оренбург, он первым делом всегда звонил своим друзьям, собирал ребят. Он ценил дружбу, простые человеческие отношения. От него на самом деле можно было ожидать подвига!

Важность этих событий отметили участники чеченских войн и руководители ветеранских организаций Николай Ульянов, Александр Никифоров, Виталий Богуславский, Владимир Банников, Василий Гугин, Николай Мирошниченко. Трогательные слова сказал гость из Москвы герой Чеченской войны, легенда спецназа, кавалер Ордена Мужества, музыкант Вячеслав Корнеев. Он специально приехал в Оренбург на мероприятия, посвящённые Дню героя Отечества и 25-летию начала Первой Чеченской кампании.

Право открыть памятную доску героям в каждой школе предоставили юнармейцам. Ученики школы и гости возлагали цветы.

Нина БРЕЖНЕВА

ОТЧЁТЫ И ВЫБОРЫ

НОВОЕ ПРАВЛЕНИЕ

В Доме Офицеров прошло отчётно-выборное собрание Оренбургского городского отделения Оренбургского регионального отделения ВООВ «БОЕВОЕ БРАТСТВО».

В настоящее время в городской организации состоят семь первичных отделений из 980 человек. Из них ветераны Афганистана – 470, Северного Кавказа – 340, ветераны военной службы - 50 человек и 20 из семей погибших военнослужащих.

Председатель правления городского отделения Ринат Бекмухамедов доложил, что за два года ветеранами проделана значительная работа по патриотическому воспитанию молодёжи: проведены «Уроки мужества», конкурс рисунка «Что такое подвиг?», конкурс сочинений «Память сильнее времени». Выстроены отношения со средними учебными заведениями Оренбурга, заключены соглашения о сотрудничестве со многими образовательными организациями.

- Сегодня нет практически ни одного общественного мероприятия в городе, где бы ни участвовали представители «БОЕВОГО БРАТСТВА». Среди них юноши и девушки молодёжных, военно-патриотических организаций, подростковых клубов. Роль организации в деле патриотического воспитания подрастающих оренбуржцев огромна. Занимаются наши ветераны этой очень важной работой по велению души и сердца, гражданской ответственности, - отметил Ринат Бекмухамедов.

Чтобы память была сильнее времени

Активно ведётся работа и по другим социально-значимым направлениям, в том числе оказывается бесплатная юридическая помощь ветеранам правовым центром «Точка опоры – Оренбуржье».

В связи с окончанием срока полномочий руководителя и правления Оренбургского городского отделения «БОЕВОЕ БРАТСТВО» было избрано новое руководство организации сроком на два года. Руководителем на альтернативной основе избран Ринат Бехмухамедов. Председателем правления – Игорь Иванников, заместителями председателя – Алексей Корнилов, Бозджигит Дусакаев, Наталья Алантьева. Ревизором правления – Нафис Абдулгазизов.

Решение было поддержано Советом Оренбургского регионального отделения «БОЕВОЕ БРАТСТВО».

Елена КАРТАЗАЕВА

ГОСПИТАЛЬ

СТОЛЕТНИЙ ЮБИЛЕЙ

В конференц-зале ГБУЗ «Оренбургский областной клинический психоневрологический госпиталь ветеранов войн» в ноябре прошёл ежегодный областной обучающий семинар по актуальным вопросам организации гериатрической службы и медицинской помощи ветеранам войн. Обучение проводится в рамках регионального проекта «Старшее поколение»

В рассмотрении данных вопросов приняли участие специалисты министерства здравоохранения области и министерства социального развития Оренбуржья, Оренбургского Государственного медицинского университета, заведующие поликлиниками, заместители главного врача по медицинской части и врачи, ответственные за медицинское обслуживание гериатрических пациентов и ветеранов войн.

Ирина Алёшина, начальник отдела организации медицинской помощи взрослому населению министерства здравоохранения области, обозначила основные приоритеты и конкретные задачи помощи ветеранам войн и гериатрическим пациентам.

Владимир Сукач, главный врач ГБУЗ «ООКПГВВ», заслуженный врач РФ, рассказал о реализации данного проекта в рамках госпиталя.

Наталья Шокурова, главный внештатный специалист - гериатр МЗ ОО, врач-гериатр гериатрического отделения ГБУЗ «ООКПГВВ» доложила о состоянии гериатрической службы в области и её перспективах. В обсуждении основных аспектов проекта «Старшее поколение» приняли участие Акбикеш Есина, начальник отдела организации социального обслуживания населения министерства социального развития области и Анна Баширова, медсестра гериатрического отделения ГБУЗ «ООКПГВВ».

Участники семинара с интересом слушали выступающих

Опытом практической деятельности поделились Ольга Середа, врач-гериатр ГКБ №3 г. Орск и Александр Карпов, заместитель главного врача ГБУЗ «Беляевская районная больница».

О новых подходах к лечению остеопороза расказала Ольга Бугрова, д.м.н., профессор кафедры факультетской терапии и эндокринологии ОрГМУ. О проблемах жировой болезни печени у возрастных пациентов говорила Лариса Шукшина, к.м.н., доцент кафедры факультетской терапии и эндокринологии ОрГМУ. Своё видение в лечении других заболеваний предложили Олег Мирончев, к.м.н., доцент кафедры клинической медицины ОрГМУ и Евгений Гришко, врач-психотерапевт отделения медико-психологической реабилитации и психотерапии ГБУЗ «ООКПГВВ».

Об особенностях леченого питания лиц пожилого возраста говорила Елена Панченко, врач-диетолог ГБУЗ «ООКПГВВ», организации доступной среды в медицинских учреждениях для старшего поколения и лиц с ограниченными физическими возможностями - Ирина Нигматулина, врач-гериатр ГБУЗ «Саракташская районная больница».

Об особенностях организации работы среднего медперсонала по оказанию паллиативной медицинской помощи в практике госпиталя рассказала Светлана Полякова, старшая медицинская сестра отделения паллиативной медицинской помощи ГБУЗ «ООКПГВВ».

В работе семинара приняли участие 97 специалистов из 57 лечебных учреждений Оренбурга и области, оценившие эффективность подобных встреч профессионалов.

Нина БРЕЖНЕВА

«ТОЧКА ОПОРЫ - ОРЕНБУРЖЬЯ»

Я пенсионер МО РФ, участник боевых действий в Афганистане, старший прапорщик в отставке. Уволен из ВС по состоянию здоровья. Выслуга более 20 лет. Поехали отдохнуть в санаторий «Волга» с женой в январе 2018года. Мне оформили льготную путевку 25% стоимости, а жене - 100% стоимости путёвки. В газете Контингент №11(132) от 22 ноября 2019 года дано разъяснение юриста правового центра «Точка Опоры – Оренбуржье» Виктора Пятина, что супруга имеет право на льготную путевку – 50% стоимости. Правомерно ли администрация санатория предоставила путёвку моей супруге за полную стоимость?

На основании приказа Министра Обороны РФ от 15 марта 2011 года № 333 п. 7 п.п. «а» и «б» «О порядке санаторно-курортного обеспечения в Вооруженных Силах Российской Федерации» (с изменениями и дополнениями от 9 марта 2016 г., 15 ноября 2018 г.): «В соответствии с законодательством Российской Федерации путёвки в санаторно-курортные организации предоставляются с оплатой:

а) военнослужащим, проходящим военную службу по контракту (за исключением курсантов военных образовательных организаций высшего образования, военных профессиональных образовательных организаций), членам семей военнослужащих - 100 процентов стоимости путёвки; офицерам, уволенным с военной службы по достижении ими предельного возраста пребывания на военной службе, состоянию здоровья или в связи с организационно-штатными мероприятиями, общая продолжительность военной службы которых в льготном исчислении составляет 20 лет и более, а при общей продолжительности военной службы 25 лет и более вне зависимости от основания увольнения - 25 процентов, членам их семей и лицам, находящимся на иждивении военнослужащих, указанных в настоящем пункте, и проживающим совместно с ними, - 50 % стоимости путёвки;

б) прапорщикам и мичманам, уволенным с военной службы по достижении ими предельного возраста пребывания на военной службе, состоянию здоровья или в связи с организационно-штатными мероприятиями, общая продолжительность военной службы которых составляет 20 лет и более, - 25 % стоимости путёвки».

Таким образом, члены семей прапорщиков и мичманов, уволенных с военной службы, не имеют права на льготное санаторно-курортное лечение, независимо от оснований увольнения военнослужащего.

Юрист правового центра «Точка Опоры – Оренбуржье» Виктор Пятин декабрь 2019 года

ЭТО ИНТЕРЕСНО

ТРАДИЦИИ НОВОГОДНЕЙ ПОЛНОЧИ

Каждый уголок дома убран и вымыт, елка украшена, праздничный стол накрыт. Всё семейство собралось за поздним ужином и ждёт заветных цифр – 00:00 – на часах. Как в этот момент правильно загадать желание, чтобы оно точно сбылось?
Для этого особенного случая существует несколько ритуалов на выбор.

• Перед тем, как загадать любое желание, нужно тщательно его сформулировать. В предложении никакой частички «не» быть не должно! Лучше всего детально оформлять желание и загадывать его в настоящем времени.

• В 23:00 нужно зажечь шесть свечей и на шести кусках бумаги написать по одному заветному желанию (в итоге получится шесть желаний). Также необходимо указать точное время осуществления желания. При наступлении Нового года нужно поочередно сжечь эти бумажки и пустить пепел по ветру через окно, думая о приходящем счастье и исполнении желаний. Данный ритуал имеет силу только в новогоднюю ночь.

• Попробуйте тщательно промыть любую серебряную монету и положить в бокал с игристым напитком. Под бой курантов успейте загадать желание и выпить напиток, после чего вытащите монетку и храните в кошельке как талисман. Ни в коем случае ее не потратьте!

• Напишите себе письмо с пожеланиями и вложите в него крупную купюру. В новый год, получив это письмо, не забудьте сохранить его как талисман.

В праздничную ночь самое главное – позитивный настрой. Человек способен усилием воли создать поистине магическую и сказочную атмосферу вокруг себя. Это позволит ему войти в Новый год с «широко открытым» сердцем и с готовность изменять свою жизнь только в лучшую сторону!

#СКОРОНОВЫЙ ГОД

История Нового года так обширна и богата, что у людей появилась возможность проследить за ней, отметить всё необычное и забавное, сделать акцент на многолетних традициях и заметить зарождающиеся тенденции празднования в современном мире. Вот некоторые интересные факты про Новый год.

• На Руси Новый год отмечали 1 марта – в X-XV веках, 1 сентября – с 1348 года после Собора в Москве, а с 1699 года по указу Петра I перенесли на 1января. В результате к настоящему времени Новый год стал плотной смесью традиций древнеславянских, христианских, западноевропейских и восточных.

• В старину было принято дарить подарки Деду Морозу, а не ждать даров от него.

• Интересный факт – у Санта Клауса есть супруга, которая обычно олицетворяет зиму.

• На Кубе всю посуду в доме наполняют водой, которую затем выплескивают на улицу в новогоднюю ночь, чтобы смыть все грехи.

• Чешских и словацких детей подарками радует Микулаш с сияющей улыбкой и высокой шапкой.

• Есть поверье, что предновогодний сон (с 30 на 31 декабря) предсказывает будущий год.

• В Эквадоре принято перед новым годом описывать на бумажке все неприятности, а потом сжигать их вместе с соломенным чучелом.

• В Южном полушарии наряжают обычно эвкалипты, так как Новый год является разгаром лета.

• На Новый год в Голландии традиционным блюдом являются пончики, символизирующие полный цикл, завершенность.

• Снегурочка – истинно русский персонаж. Только у нашего Деда Мороза есть внучка. Время рождения красавицы – 1873 год. Именно в это время Александр Островский написал пьесу «Снегурочка». Сначала Снегурочка была дочкой хозяина Нового года, но затем ее переквалифицировали во внучку. Снегурочка исчезла из жизни советских людей в годы репрессий (1927-1937), а вновь появилась в 50-е, благодаря Льву Кассилю и Сергею Михалкову, которые писали сценарии для Кремлевских елок. Родиной Деда Мороза считается Великий Устюг, а Снегурочки – село Щелыково, неподалеку от Костромы, где находится усадьба А.Н.Островского. Именно он написал по мотивам русских народных сказок «Снегурочку».

• В Китае Дракон особенно любим – он символизирует благополучие. Потому там принято делать его олицетворение – бумажных змеев. Кроме того на улицах зажигается множество ярких фонариков.

КРОССВОРД

КРОССВОРД «ЗИМНЯЯ ЗАГАДКА»

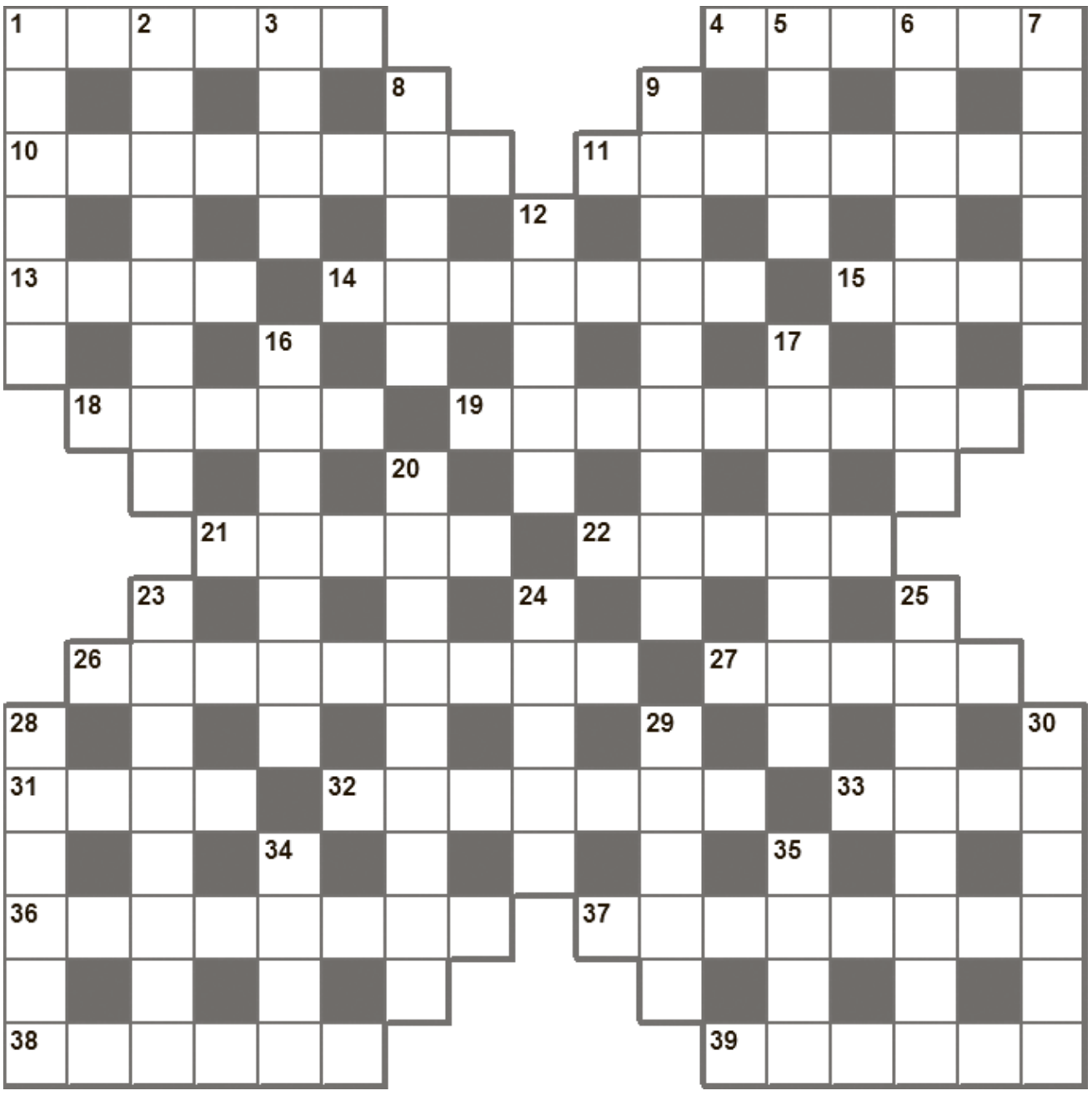

ПО ГОРИЗОНТАЛИ:

1. Железна душа не берёт барыша (загадка). 4 Под током вилку держит (загадка). 10. Рабочая конторка. 11. И хлеб, и соль, и кухни король (загадка). 13. Светящийся ореол. 14. …-барахты. 15. Пришёл рассвет, сказал «Привет!» (загадка) 18. Без одёжки тело греет, да капюшон имеет (загадка). 19. Ни свет, ни заря пошёл, согнувшись, со двора (загадка). 21. Кто же оказался не прав в известной песне В. Высоцкого о далёкой жаркой Африке? 22. Зелёная змейка по древу бежит (загадка). 26. Почитатель жанровой рок-музыки. 27. Предок нынешнего мексиканца. 31. Хмурится да плачет, по небу скачет (загадка). 32. Абориген с земли Санникова. 33. Решкин брат. 36. То же, что мелисса. 37. Французская сдоба. 38. Свечной старичок. 39. Страна под шляпой.

ПО ВЕРТИКАЛИ:

1. Летательный аппарат. 2. Кто впервые выступил с новогодним обращением на советском телевидении? 3. Лесной зверёк. 5. Берестяной короб. 6. Новогоднее украшение. 7. Сыр под травкою роскошен, на язык не тошен (загадка). 8. Иконная рамка. 9. Житель родного города Снегурочки. 12. Какой танец играл сам король в известной песне о Золушке? 16. Петербургский ресторан, где трудился небезызвестный повар Оливье. 17. Спортсменка зимнего вида спорта. 20. Край Санта-Клауса. 23. Пять чуланов, одна дверь (загадка). 24. Химический элемент. 25. Управляющая официантами в ресторане. 28. Зяб перезяб в тонких березях на окошке (стекло). 29. … пожаловать в Новый год! (Приветствие читателю). 30. Тонкая гладкая доска. 34. Персональное средство передвижения. 35. Птица для Леди.

ОТВЕТЫ

По горизонтали: 1. Безмен. 4. Штекер. 10. Подсобка. 11. Сотейник. 13. Аура. 14. Бухты. 15. Утро. 18. Кобра. 19. Коромысло. 21. Жираф. 22. Лиана. 26. Металлист. 27. Ацтек. 31. Туча. 32. Окинон. 33. Орёл. 26. Котовник. 37. Круассан. 38. Огарок. 39. Панама.

По вертикали: 1. Биплан. 2. Задорнов. 3. Енот. 5. Тубс. 6. Канитель. 7. Рокфор. 8. Оклад. 9. Костромич. 12. Гавот. 16. «Эрмитаж». 17. Лыжница. 20. Лапландия. 23. Пещерка. 24. Осмий. 25. Метрдесса. 28. Стекло. 29. Добро. 30. Планка. 34. Авто. 35. Гага.

Составил Андрей ЩЕРБАТОВ

Любимый всеми

Новый год – это особый праздник и каждый, как в детстве, ждёт чуда и верит, что именно этот год принесёт долгожданную радость и исполнение надежд

Хозяйка наступающего года – Белая металлическая Крыса, дама весьма амбициозная и целеустремленная. Она обещает год, насыщенный событиями, поэтому особенно расслабиться не получится. Но если сконцентрироваться и приложить усилия, то вполне можно рассчитывать на хороший результат.

Цвет года – белый. С одной стороны – это чистота, безупречность, совершенство. В другом аспекте – возможность нанести любой рисунок и придать податливому фону желаемую окраску с помощью собственных эмоций и действий. Металл обеспечит мощную поддержку. В восточной философии эта стихия символизирует настойчивость, решительность, несгибаемое упорство.

На востоке Крыса считается денежным животным, её шуршание ассоциируется с шелестом денег и сулит успех и благополучие. Так что новый 2020 год – подходящее время для решения финансовых трудностей и закладки фундамента будущего благосостояния.

Крыса в восточном календаре, как первый знак нового цикла, является символом нового пути, новых решений и возможностей. Поэтому и новый 2020 год обещает кардинальные перемены не только в жизни каждого из нас, но и в стране, а, возможно, и во всем мире.

А вот какими будут перемены, приятными или не очень, зависит от каждого из нас.

НАРЯДЫ И УКРАШЕНИЯ

Что надеть в новогоднюю ночь 2020, чтобы наступающий год принес только положительные события и эмоции? В восточной мифологии цвета года Крысы - золотой, синий, и зеленый. Стихия 2020 года добавляет в палитру белый цвет и серебристый металлик.

Что касается стиля, Крыса не любит излишеств, поэтому Новый 2020 год желательно встречать в вечернем костюме или платье строгого, классического, спокойного покроя. В эту волшебную ночь вы должны быть женственной и нежной, а не кричащей и дерзкой.

Независимо от цвета любое платье можно смело украшать различными металлическими штучками, брошками, цепочками, поясами.

Однозначно только следует избегать кошачьего принта. Поскольку хозяйка года несёт с собой стихию металла, то актуальными будут различные мерцающие и сверкающие ткани, парчевые, атласные, люрексовые, шелковые. Платье, расшитое блестками или пайетками, как нельзя более уместно на новогодний вечер.

Туфли или сапожки в серебряных или золотых тонах Крысе придутся по душе. А вот прическу лучше не делать пышной, а отдать предпочтение гладким, блестящим волосам, потому что для хозяйки года более привычна гладкая шерстка.

НОВОГОДНЕЕ МЕНЮ

Восточные астрологи говорят, что на Новый год можно готовить блюда, которые предпочитает правящее тотемное животное. Крыса - это неприхотливое в еде животное, любящее разнообразную пищу. Для того, чтобы задобрить хозяйку года, рекомендуется разнообразить меню интересными, незаурядными, и в то же время простыми блюдами. Однако важно не перестараться: Крыса не любит чрезмерной экзотики и пафоса.

Крыса любит крупу. Это несколько необычное кушанье для новогоднего стола, однако, его тоже можно красиво обыграть. Например, приготовить плов. Он включает рис, мясо, овощи и специи, что очень понравится хозяйке года. Ещё одним интересным гарниром является каша из булгура с добавлением овощей (моркови, сладкого перца или томатов) и сыра фета. Если каши не будут включены в новогоднее меню, то следует просто поставить на столе мисочку с крупой.

Очень кстати придутся на столе различные салаты с кукурузой, морковкой.

При любой возможности Крыса с удовольствием полакомится мясом. Поэтому на новогоднем столе рекомендуется подавать несколько видов мясных блюд.

Салаты будут отличным дополнением новогоднего меню.

Конечно, в год Крысы необходимо поставить на стол сырную нарезку. Покровительница года очень обрадуется этому лакомству.

ЧТО НЕ ДЕЛАТЬ В НОВОГОДНЮЮ НОЧЬ?

Не встречать Новый год с незнакомыми людьми большой компанией – серый мохнатый зверёк любит небольшие уютные посиделки у семейного очага. В доме нельзя ставить ловушки на мышей в преддверии праздника. Пить в большом количестве крепкий алкоголь. Ссориться и ругаться с домочадцами и соседями. Называть в разговоре кого-либо из знакомых словом «крыса» с негативным оттенком.

РЕЦЕПТЫ

Салат «Монастырская изба»

Ингредиенты:
10 крабовых палочек;
200-250 грамм твёрдого сыра;
несколько зубчиков чеснока;
2 вареных яйца;
3-4 столовых ложки майонеза;
зелень, зёрна граната - для украшения.

Приготовление:

1. Крабовые палочки размораживаем естественным путём в холодильнике, затем очищаем от пленки, помещаем в емкость подходящего размера и заливаем на несколько минут кипятком (это позволит им хорошо разворачиваться). Вынимаем на бумажное полотенце и промакиваем оставшуюся воду.

2. Сыр натираем на мелкой тёрке, добавляем пропущенный через пресс чеснок, пару ложек майонеза и хорошенько перемешиваем. Яйца очищаем от скорлупы, отделяем желток от белка и натираем их по отдельности в разные тарелки.

3. Каждую крабовую палочку разворачиваем, смазываем сырной массой, сворачиваем обратно и выкладываем на блюдо в форме пирамиды: первый ряд - 4 палочки, затем - 3, 2 и 1. Каждый ряд и бока пирамиды смазываем оставшимся майонезом.

4. Получившуюся крабовую пирамиду обсыпаем сначала тертым белком, а потом желтком и отправляем на несколько часов в холодильник.

Перед подачей на стол салат украшаем имеющейся в наличии зеленью и зёрнами граната, ну или чем-нибудь другим, что окажется у вас под рукой и на сколько позволит воображение.

Мандаринки

Ингредиенты:
яйца – 4 шт;
плавленые сырки – 3 шт;
морковь – 2 шт;
чеснок – 3 зубчика;
майонез – 200 г; зелень

Способ приготовления:

Сырки натираем на тёрке. Чеснок чистим, пропускаем через пресс. Яйца отвариваем вкрутую. Натираем на тёрке. Зелень моем. Рубим.

Всё подготовленное смешиваем и заправляем майонезом. Морковь варим до готовности. Натираем на мелкой тёрке. Из сырно-яичной массы формируем шарики размером примерно как обычный мандарин. Панируем шарики морковью. Придаём форму мандаринок. Добавляем листики базилика или лавра и вставляем звёздочку гвоздики.

Интересная идея: морковь можно заменить отварной свеклой, крабовыми палочками, картофелем и всем, на что хватит фантазии, и тогда вместо мандаринок у вас получатся новогодние ёлочные шары.

Салат «Новогодний шар»

Ингредиенты:
филе куриное,
картофель,
морковь,
огурец соленый,
яйцо,
укроп,
перец горошек, лук зеленый, майонез, соль.

Приготовление:

Отвариваем яйца, филе, морковь и картофель. Все отварные ингредиенты нарезаем мелкими кубиками (одну морковь оставляем целую). Также мелко нарезаем соленые огурцы. Смешиваем все ингредиенты и заправляем майонезом. Перемешиваем все тщательно и выкладываем салат на тарелку в виде шара. Укроп измельчаем и выкладываем его сверху и снизу. В середине делаем полоску из майонеза. Оставшуюся морковь трем на крупной терке и выкладываем в середину на майонезный слой. Украшаем шар. Края моркови обрамляем майонезом. На морковь кладем колечки зеленого лука, а внутрь - несколько горошин черного перца. Из веточек укропа делаем петельку для шара.

Салат готов. Приятного аппетита!

«Оренбургский» филиал
федерального государственного унитарного предприятия
«Московское протезно-ортопедическое предприятие»
Министерства труда и социальной защиты Российской Федерации

МЫ ПРЕДЛАГАЕМ ТЕХНИЧЕСКИЕ СРЕДСТВА РЕАБИЛИТАЦИИ И ПРОТЕЗНО-ОРТОПЕДИЧЕСКИЕ ИЗДЕЛИЯ СОБСТВЕННОГО ПРОИЗВОДСТВА

- Протезы верхних и нижних конечностей (в т.ч. по немецкой технологии OttoBokk);
- Корсеты для лечения сколиоза;
- Корсеты, головодержатели жесткой и мягкой фиксации;
- Корсеты-сидения и вертикализаторы для детей с ДЦП;
- Лечебно-бандажные изделия;
- Сложную ортопедическую обувь при различных деформациях и заболеваниях нижних конечностей и стоп в т.ч. диабет;
- Ортопедические стельки, супинаторы.

Наш адрес:
г. Оренбург, пр. Гагарина 15а,
тел: (3532) 70-58-70, 70-66-76, 43-60-07, e-mail: oren-prot@yandex.ru

ИМЕЮТСЯ ПРОТИВОПОКАЗАНИЯ, НЕОБХОДИМА КОНСУЛЬТАЦИЯ СПЕЦИАЛИСТА

«Оренбургский салон-магазин» филиал
федерального государственного унитарного предприятия
«Московское протезно-ортопедическое предприятие»
Министерства труда и социальной защиты Российской Федерации

МЫ РЕАЛИЗУЕМ ШИРОКУЮ ГАММУ ТЕХНИЧЕСКИХ СРЕДСТВ ДЛЯ РЕАБИЛИТАЦИИ

Бандажи, корсеты и ортезы

Медицинский компрессионый трикотаж (колготки, чулки, гольфы), ортопедическая обувь, стельки, приспособление для стоп

Современные средства реабилитации, противопролежные системы, подушки, матрацы

Наш адрес:
г. Оренбург, пр. Победы 2, «Центр ортопедии и протезирования»,
тел: (3532) 69-84-00, 27-54-00, e-mail: ortoped56@yandex.ru

ИМЕЮТСЯ ПРОТИВОПОКАЗАНИЯ, НЕОБХОДИМА КОНСУЛЬТАЦИЯ СПЕЦИАЛИСТА

ВСТРЕЧА С ЗАГАДКОЙ

В гости к Деду Морозу

Приглашаем оренбуржцев с 8 января БЕСПЛАТНО посетить классом или группой Резиденцию Деда Мороза. Она находится в Оренбурге по адресу: ул. Попова, 37. В программе - торжественный приём Деда Мороза в сказочной усадьбе, знакомство с творческой мастерской, магазином сувениров, участие в интерактивной игре «Там, на неведомых дорожках» по мотивам русских народных сказок с посещением музея. Ведётся предварительная регистрация заявок по организованным экскурсиям для учащихся начальных классов и представителей старшего поколения. Подробнее программу и условия проведения можно обсудить по ***тел. 24-44-14.***

КУДА ПОЙТИ НА КАНИКУЛАХ?

02.01.2020 15.00 – 21.00	МАУЦСК «Оренбург» ул. Новая 17/1	Массовые катания жителей города на коньках
03.01.2020 10.00	СК «Маяк»,ул. Инструментальная, 5	Соревнования по баскетболу между командами ЮВПШ
03.01.2020 12.00	МБУДО «Станция детского технического творчества Промышленного района»,пер. Дорожный, 2 а	Шахматно-шашечный турнир «Ход конем»
03.01.2020 12.00	МАУДО «Центр внешкольной работы «Подросток» ул. Курочкина, 2	Музыкальная программа «Рождественские посиделки»
03.01.2020 14.00	МБУДО «Дворец творчества детей и молодежи», пер. Хлебный, 2	Новогодний турнир по шахматам и шашкам «Юный шахматист» (для детей 12-15 лет)
03.01.2020 15.00 – 21.00	МАУЦСК «Оренбург» ул. Новая, 17/1	Массовые катания жителей города на коньках
04.01.2020 10.00	СК «Маяк», ул. Инструментальная, 5	Соревнования по баскетболу между командами ЮВПШ
04.01.2020 11.00	МБУ СШОР № 4 «Урал» ул. 60 лет Октября, 2 е	Турнир по мини-футболу под девизом «Скажем преступности НЕТ»
04.01.2020 12.00	МБУДО «Многопрофильный центр дополнительного образования детей», пр. Светлый , 10	Спортивные соревнования сборных команд МЦДОД «Юный олимпиец»
04.01.2020 15.00 – 21.00	МАУЦСК «Оренбург» ул. Новая 17/1	Массовые катания жителей города на коньках
04.01.2020 16.00	Домовый клуб «Надежда» ул. Ноябрьская, 58	Спортивные соревнования среди дворовых команд «Хоккей с мячом на снегу»
04.01.2020 16.00	МБУ СШ № 2 «Прогресс» пр. Победы, 158	Первенство города по шашкам
05.01.2020 10.00	СК «Маяк», ул. Инструментальная, 5	Традиционный Рождественский турнир по мини-футболу
05.01.2020 10.00	СКК «Оренбуржье» пр. Гагарина, 21/1	Детский Фестиваль по шахматам «Русская зима»
05.01.2020 12.00	Спортивно-эстетический центр «Созвездие», ул. Чичерина, 43	Спортивные соревнования для жителей микрорайона «Папа, мама, я – спортивная семья!»
05.01.2020 15.00 – 21.00	МАУЦСК «Оренбург» ул. Новая 17/1	Массовые катания жителей города на коньках
06.01.2020 10.00	СКК «Оренбуржье» пр. Гагарина, 21/1	Детский Фестиваль по шахматам «Русская зима»
06.01.2020 12.00	МБУДО «Дворец творчества детей и молодежи», ул. Карагандинская,37 а	«Музыка зимы в произведениях русских композиторов» Концерт обучающихся детской школы искусств
06.01.2020 12.00	МОАУ «Станция детского и юношеского туризма и экскурсий» (юных туристов) города Оренбурга, ул. Яицкая, 61	Городской конкурс знатоков родного края «Хочу все знать»
06.01.2020 12.00	Спортивно-оздоровительный клуб «Пламя», ул. Тимирязева 2	Акция для жителей микрорайона «Покормите птиц зимой» (мастерская по изготовлению кормушек)
06.01.2020 15.00 – 21.00	МАУЦСК «Оренбург» ул. Новая 17/1	Массовые катания жителей города на коньках
07.01.2020 10.00	СКК «Оренбуржье» пр. Гагарина, 21/1	Детский Фестиваль по шахматам «Русская зима»
07.01.2020 15.00 – 21.00	МАУЦСК «Оренбург» ул. Новая 17/1	Массовые катания жителей города на коньках
08.01.2020 10.00	СК «Маяк», ул. Инструментальная, 5	Турнир по мини-футболу памяти Колосова А.Р.
08.01.2020 10.00	СКК «Оренбуржье» пр. Гагарина, 21/1	Детский Фестиваль по шахматам «Русская зима»
08.01 13.00	Домовый клуб «Росинка», пр. Бр. Коростылевых, 46 а	Фольклорный праздник «Рождественские посиделки»
08.01.2020 13.00	с. Городище, МБУ ДК «Радуга» ул. Больничная, 2	Досуг для детей: игры, загадки, танцы
08.01.2020 14.00	Библиотека « 12, ул. Беляевская, 55	Рождественский перезвон «Рождества волшебные мгновения»
08.01.2020 15.00	МБУДО «Станция юных техников» города Оренбурга, ул. Брестская, 3	Турнир по настольным интеллектуальным играм «Белая ладья»
08.01.2020 15.00 – 21.00	МАУЦСК «Оренбург» ул. Новая 17/1	Массовые катания жителей города на коньках
08.01.2020 17.00	Центр общего и раннего развития «Орленок», пр. Газовиков, 22	Праздник двора «Чей снеговик лучше» (для детей микрорайона и их родителей)
09.01.2020 18.00 – 21.00	МАУЦСК «Оренбург» ул. Новая 17/1	Массовые катания жителей города на коньках
10.01.2020 17.00	МБУ ДК «Орбита», ул. Заводская, 34	Танцевальный вечер «Бедм танцевать» 50+
10.01.2020 18.00 – 21.00	МАУЦСК «Оренбург» ул. Новая 17/1	Массовые катания жителей города на коньках

ВЫПУСК ИЗДАНИЯ ОСУЩЕСТВЛЕН ПРИ ФИНАНСОВОЙ ПОДДЕРЖКЕ ФЕДЕРАЛЬНОГО АГЕНТСТВА ПО ПЕЧАТИ И МАССОВЫМ КОММУНИКАЦИЯМ

Учредитель: Оренбургское региональное отделение Всероссийской общественной организации ветеранов «БОЕВОЕ БРАТСТВО».

Газета зарегистрирована в управлении Федеральной службы по надзору в сфере связи, информационных технологий и массовых коммуникаций по Оренбургской области. **Подписной индекс: П4972**

Свидетельство ПИ № ТУ56-00255.Адрес редакции и издателя: 460044, г. Оренбург, ул. Театральная,11. Тел./факс: 64-61-15, 64-47-55. E-mail: gazeta.kontingent@mail.ru http://www.gazetakontingent.ru/

Главный редактор В. Б. Мирный
Редакция публикует материал, не всегда разделяя точку зрения автора. Рукописи не рецензируются и не возвращаются.

Номер отпечатан ООО «Орен-Пресс», РФ, 460028, г. Оренбург, ул. Заводская, д. 28/3.
Объем 2 п.л. Тираж **4878** экз. Заказ **1259** Время подписания в печать по графику 23.12.2019 г. в 17 ч. Фактическое время – 17 ч.